



2022년도 안동봉화축협 현황

2023. 3. 22.

구 분	직 위	성 명	연락처
작성자	계장보	박진우	054-840-7214
책임자	상임이사	김복래	054-840-7202

안동봉화축협 동조합

선 언 문

이 공시자료는 금융위원회의 「상호금융업감독규정 제9조의 규정」에 따라 작성되었으며, 금융감독원 및 중앙회에 의하여 그 정확성 및 적정성 여부에 대한 검토 및 확인이 이루어지지 않았음을 알려드립니다.

 안동봉화축산업협동조합

조 합 장 전형숙

상임이사 김복래

※ 본 자료의 작성기준일은 결산일(2022년 12월 31일) 현재이며,
작성기준일이 다른 항목은 기준일을 해당 항목에 표시하였습니다.

목 차

선언문

I. 일반현황

- 1. 설립목적 | 2. 운영지표 | 3. 중점추진 사업 | 4. 연혁 | 5. 관할구역
- 6. 조합원 및 준조합원의 자격 | 7. 조직도 | 8. 임직원 현황 |
- 9. 사무소 현황 | 10. 자동화기기 설치 현황

II. 재무 및 손익에 관한 사항

- 11. 요약 재무상태표 | 12. 자본금 현황 | 13. 배당 현황 | 14. 손익발생 원천별 실적 | 15~20. (별첨)

III. 자금조달 및 운용에 관한 사항

- 21. 취급상품 현황 | 22. 금리결정체계 및 금리현황 | 23. 자금조달 및 운용 실적 | 24. 대출금 현황 | 25. 예적금 현황 | 26. 유가증권 투자 현황 | 27. 부실·고정이하여신 현황 | 28. 대손상각액 및 대손충당금 적립 현황 | 29. 비업무용 부동산 보유현황

IV. 경영지표에 관한 사항

- 30. 경영실태평가 등급 현황 | 31. 주요 경영비율 현황

V. 리스크 관리 및 내부통제에 관한 사항

- 32. 리스크 관리 개요 | 33. 통합리스크 | 34. 유동성리스크 | 35. 금리리스크 | 36. 신용리스크 | 37. 시장리스크 | 38. 운영리스크 | 39. 신용편중리스크 | 40. 내부통제 | 41. 기관제재 및 임원문책 사항 | 42. 임직원 대출현황

VI. 기타사항

- 43. 이용시 유의사항 | 44. 수수료 | 45. 이용자 편람

I. 일반현황

1. 설립 목적

우리 축협은 조합원의 축산업 생산성을 높이고 조합원이 생산한 축산물의 판로확대 및 유통원활화를 도모하며, 조합원이 필요로 하는 기술·자금·자재 및 정보 등을 제공함으로써 조합원의 경제적·사회적·문화적 지위를 향상시킴을 목적으로 합니다.

2. 운영지표(경영이념)

축산인 · 고객 · 지역사회와 함께 하는 글로벌 협동조합

- 축산물 유통혁신을 통한 축산인 실익증대 도모
- 사회적 책임 이행 및 지역종합지원센터 역할 강화
- 저성장·저금리 시대에 대응한 사업추진 내실화
- 차별화된 선진 금융서비스 제공

3. 중점추진 사업

- 신용사업
 - 예수금 확대 추진 : 양축가 조합원에 대한 생산자금 지원 기틀마련
 - 저리 대출금 지원 확대 : 축산종합자금지원 적극 추진
 - 전자금융 및 저원가성 예탁금 적극 추진
- 지도사업 : 조합원에 대한 축산기술 보급 확대로 양축가조합원의 경영기반 확충, 방역활동 강화로 각종 가축질병 예방 철저, 축산물 판매 유통운송비 지원으로 원가절감 기대
- 경제사업 : 축산물 브랜드사업 정착 및 유통혁신 사업기반 구축 확대 (안동비프, 봉화한약우 전문식당 운영 등), 축산 농가의 송아지 경매 실시로 우수한 고품질의 축산물 생산의욕 고취, 지역 축산물 브랜드사업 활성화로 축산 농가의 소득 증대 기여 추진, 양축가조합원이 생산한 농축산물 판매 확대로 소득증대 및 지역경제 활성화 기여

4. 연혁

- 1959. 08. 27. 안동축산협동조합 설립
- 1981. 01. 01. 안동축산업협동조합으로 명칭변경
- 1982. 12. 10. 본소사무실 신축공사
- 1983. 11. 18. 상호금융 업무 개시
- 1986. 12. 20. 태화예금취급소 개점('95.04.28 지소승격, '98.03.16 지점승격)
- 1986. 12. 20. 중앙예금취급소 개점('92.02.14 지소승격, '98.03.16 지점승격)
- 1993. 12. 27. 풍산지소 신축 개점 ('98.03.16 지점승격)
- 1995. 01. 25. 송현판매장 개점('00.04.24 이전 및 축협마트로 명칭변경)
- 1996. 09. 16. 북문지소 개점('98.03.16 지점으로 변경, '00.03.04 판매장 폐쇄)
- 2000. 04. 24. 송현지점 신축 개점
- 2000. 07. 01. 통합 농형중앙회 출범
- 2001. 03. 03. 북문지점 폐점
- 2002. 08. 13. 안동축협 동물병원 개원
- 2003. 03. 10. 봉화축협 흡수합병 및 안동봉화축산업협동조합으로 명칭 변경
- 2004. 12. 17. 안동우시장 개장
- 2005. 05. 31. 춘양지점 폐점
- 2006. 10. 17. 축산물브랜드 전문 직판장 개장
- 2007. 12. 31. 예수금 1,000억원 달성
- 2007. 12. 31. 경제사업 530억원 달성
- 2007. 12. 31. 총자산 1,610억원 달성
- 2008. 04. 25. 안동비프 브랜드 상장 협약 체결
- 2008. 11. 25. 봉화한약우 브랜드 상장 협약 체결
- 2008. 12. 10. 봉화한약우프라자 개장
- 2008. 12. 31. 축산육성대상 수상
- 2009. 11. 02. 안동발효햄 가공공장 준공
- 2009. 12. 01. 안동참마돼지 소시모선정 “우수축산물브랜드 선정”
- 2011. 08. 02. 예수금 2,000억원 달성
- 2011. 09. 01. 송하지점 신축개점(금융, 하나로마트, 목향)
- 2011. 10. 25. 봉화한약우프라자 “모범업소 지정”
- 2012. 05. 04. 상호금융대출금 1,000억원 달성
- 2012. 11. 07. 2012년 계통사료판매 8만톤 달성탑 수상
- 2013. 01. 15. 2012년 상호금융 『클린뱅크』 인증
- 2013. 01. 23. 봉화한약우 “2013년 소비자선정 최고의 브랜드 대상” 수상
- 2013. 02. 26. 안동 육가공공장 준공
- 2013. 04. 02. 2012년 계통사료 판매대상 수상
- 2013. 06. 04. 2013년 축산물판매 500억원 달성탑 수상
- 2013. 11. 25. 봉화한약우 소시모 “2014년 우수축산물브랜드” 선정
- 2013. 12. 06. 봉화 생균제공장 준공

- 2013. 12. 31. 하나로마트 300억원 매출 달성탑 수상
- 2014. 03. 04. 2013년 계통사료 판매대상 수상
- 2014. 05. 09. 2014년 축산물판매 800억원 달성탑 수상
- 2014. 09. 16. 봉화 육가공공장 준공
- 2015. 01. 27. 봉화한약우 “2015년 소비자선정 최고의 브랜드 대상” 수상
- 2015. 09. 03. 봉화한약우 소시모 “2016년 우수축산물브랜드” 선정
- 2015. 07. 01. 농협중앙회 총화상 수상
- 2015. 12. 01. 송하지점 하나로마트 분리
- 2016. 01. 28. 봉화한약우 “2016년 소비자선정 최고의 브랜드 대상” 수상
- 2016. 04. 04. “안심축산대상” 수상
- 2017. 11. 30. 봉화한약우 소시모 “2017년 우수축산물브랜드” 선정
- 2018. 03. 02. 축산물 판매대상 수상
- 2018. 11. 09. 봉화한약우 소시모 ‘2018년 우수축산물브랜드’ 선정
- 2019. 07. 24. 봉화한약우 한국소비자 ‘올해의 브랜드 대상’ 수상
- 2019. 11. 28. 봉화한약우 소시모 ‘2019년 우수축산물브랜드’ 선정
- 2020. 09. 22. 예수금 3,000억 달성탑 수상
- 2020. 12. 10. 송현 하나로마트 폐점
- 2020. 12. 31. 농협안심한우 판매 부문 대상
- 2021. 03. 31. 하나로마트 400억 달성탑 수상
- 2021. 11. 12. 축산물종합유통센터 착공식
- 2022. 04. 05. 2022년 계통사료 챔피언상 수상
- 2022. 11. 29. 2022년 한우 자조금 한우산업 발전 감사패 수상
- 2022. 12. 02. 벌꿀저온농축장 준공
- 2022. 12. 20. 봉화 건초창고 준공

5. 관할구역

- 우리축협의 구역은 안동시 및 봉화군 일원으로 합니다.

6. 조합원 및 준조합원의 자격

■ 조합원

농업협동조합법 제105조에 의거 우리 축협의 구역에 주소, 거소나 사업장이 있는 자로서 농업협동조합법시행령 제10조에 해당하는 농업인 또는 주된 사무소를 우리 축협의 구역에 두고 농업을 경영하는 「농어업경영체 육성 및 지원에 관한 법률」 제16조·제19조에 따른 영농조합법인과 농업회사법인으로서 우리 축협의 이사회 자격심사 및 가입승낙에 따라 농업인인 경우 200좌(1백만원) 이상, 법인인 경우 1,000좌(5백만원) 이상 출자를 납입함으로써 조합원이 됩니다.

■ 준조합원

우리 축협외 구역에 주소나 거소를 둔 자로서 가입금 1,000원 이상을 납입하시면 가입하실 수 있습니다.

7. 조직도

기구도(개정)

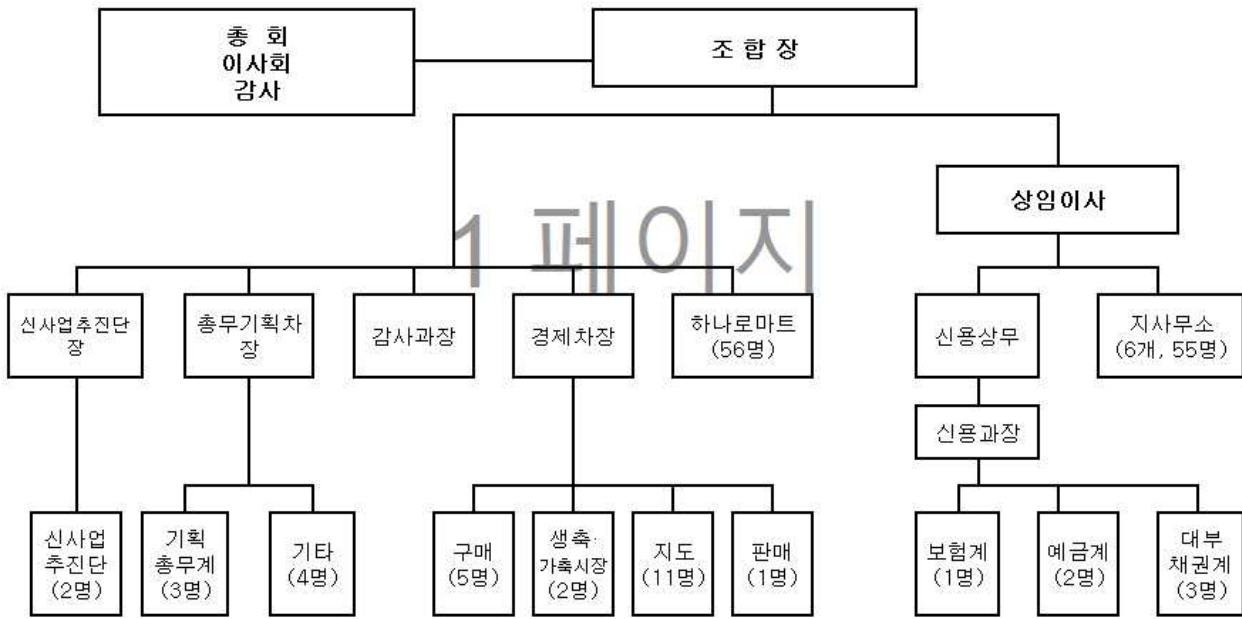

8. 임직원 현황

(단위 : 명)

구분		2021년(A)	2022년(B)	증감(B-A)
임원	조합장(상임)	1(0)	1(0)	-
	이사(상임)	12(1)	12(1)	-
	감사(상임)	2(0)	2(0)	-
직원	지도·경제	123	121	△2
	신용	31	30	△1
합계		169	166	△3

9. 사무소 현황

2022.12.31. 현재

사무소명	주 소 (또는 위치)	전화번호
본점(주사무소)	경북 안동시 제비원로 152 (광석동)	054-858-8530
태화지점	경북 안동시 경동로 453번지 (태화동)	054-858-8534
풍산지점	경북 안동시 장터2길 12번지 (풍산읍)	054-858-8537
중앙지점	경북 안동시 퇴계로 82-1번지 (서부동)	054-858-8535
송현지점	경북 안동시 경북대로 470번지 (송현동)	054-857-2961
봉화지점	경북 봉화군 내성로1길 62번지(봉화읍)	054-673-6000
송하지점	경북 안동시 경동로 220번지 (송하동)	054-840-7720
하나로마트	경북 안동시 경동로 220번지 (송하동)	054-840-7700

10. 자동화기기 설치 현황

2022.12.31. 현재

설치위치	주 소	취급가능 업무
본점(주사무소)	경북 안동시 제비원로 152	365자동코너
태화지점	경북 안동시 경동로 453번지	365자동코너
풍산지점	경북 안동시 풍산읍 장터 2길 12번지	365자동코너
중앙지점	경북 안동시 퇴계로 82-1번지	365자동코너
송현지점	경북 안동시 경북대로 470번지	365자동코너
봉화지점	경북 봉화군 봉화읍 내성로 1길 62번지	CD/ATM
송하지점	경북 안동시 경동로 220번지	CD/ATM
하나로마트	경북 안동시 경동로 220번지	365자동코너

Ⅱ. 재무 및 손익에 관한 사항

11. 요약 재무상태표

(단위 : 백만원, %)

구분	2021년(A)		2022년(B)		증감 (B-A)	
	금액	구성비	금액	구성비		
자 산	I.유동자산	21,820	5.10	27,806	5.44	5,986
	1.현금	2,344	0.55	2,522	0.49	178
	2.외상매출금	4,673	1.09	5,690	1.11	1,017
	3.재고·생물자산	12,271	2.87	15,876	3.11	3,605
	4.기타 유동자산	2,532	0.59	3,718	0.73	1,186
	II.금융업예치금	96,936	22.65	101,631	19.88	4,695
	III.금융업대출채권 ^{주)}	262,584	61.35	306,863	60.01	44,279
	IV.공제·농작물보험자산	-	-	-	-	-
	V.비유동자산	46,679	10.90	75,038	14.67	28,359
	1.투자자산	12,627	2.95	13,087	2.56	460
	2.유형자산	32,796	7.65	60,726	11.87	27,930
	3.무형자산	3	0.01	2	-	△1
	4.기타비유동자산	1,253	0.29	1,223	0.24	△30
	자 산 총 계	428,019	100	511,338	100	83,319
부 채	I.유동부채	34,656	9.11	32,612	7.08	△2,044
	1.외상매입금	1,073	0.29	1,046	0.23	△27
	2.단기차입금	24,100	6.33	18,312	3.97	△5,788
	3.기타유동부채	9,483	2.49	13,254	2.88	3,771
	II.금융업예수금	318,164	83.63	366,006	79.43	47,842
	III.금융업차입금	25,760	6.77	60,491	13.13	34,731
	IV.공제·농작물보험부채	-	-	-	-	-
	V.비유동부채	1,859	0.49	1,666	0.36	△193
	1.장기차입금	-	-	-	-	-
	2.기타비유동부채	1,859	0.49	1,666	0.36	△193
부 채 총 계	380,439	100	460,775	100	80,336	
자 본	I.출자금	28,864	60.66	30,993	61.30	2,129
	II.자본잉여금	2,996	6.30	2,996	5.92	-
	III.자본조정	△495	△1.04	△1,332	△2.63	△837
	IV.기타포괄손익누계액	-	-	-	-	-
	V.이익잉여금	16,215	34.08	17,906	35.41	1,691
자 본 총 계	47,580	100	50,563	100	2,983	
부 채 및 자 본 총 계	428,019		511,338		83,319	

주) III.금융업대출채권은 대손충당금을 차감한 금액이며, 세부내용은 (별첨) 재무상태표 참조

12. 자본금 현황

(단위 : 백만원)

구 분	출자금	잉여금	자본조정 등	합 계
2021년(A)	28,864	19,210	△495	47,579
2022년(B)	30,993	20,902	△1,332	50,563
증감(B-A)	2,129	1,692	△837	2,984

13. 배당 현황

구 분	2021년(A)	2022년(B)	증감(B-A)	
배당률	우선출자배당률	3.06%	4.01%	0.95%
	보통출자배당률	3.06%	4.01%	0.95%
1좌당 보통출자 배당액		147원	192원	45원
1좌당 당기순이익		965원	966원	1원
배 당 성 향		54.56%	66.10%	11.54%
배당액	보통출자배당액	505,594천원	736,478천원	230,884천원
	우선출자배당액	199,029천원	330,773천원	131,744천원
	이 용 고배당액	1,113,059천원	1,383,397천원	270,338천원

14. 손익발생 원천별 실적

(단위 : 백만원)

구 분	2021년(A)	2022년(B)	증감(B-A)
I. 영업수익	111,314	126,586	15,272
1. 신용사업영업수익	10,727	13,592	2,865
가. 이자수익	9,114	11,761	2,647
나. 수수료수익	812	755	△57
다. 기타영업수익	801	1,076	275
2. 경제사업영업수익(매출액)	100,587	112,994	12,407
II. 영업비용	86,784	100,570	13,786
1. 신용사업영업비용	4,250	7,528	3,278
가. 이자비용	2,330	4,051	1,721
나. 수수료비용	46	50	4
다. 기타영업비용	1,874	3,427	1,553
2. 경제사업영업비용(매출원가)	82,534	93,042	10,508
III. 매출총이익	24,530	26,016	1,486
IV. 판매비와관리비	20,943	21,780	837
V. 영업이익	3,587	4,236	649
VI. 교육지원사업순비	818	1,083	265
VII. 영업외수익	1,227	1,262	35
VIII. 영업외비용	212	195	△17
IX. 법인세차감전당기순손익	3,784	4,220	436
X. 법인세 비용	453	513	60
XI. 당기순손익	3,331	3,707	376

주) 보험사업 및 농작물보험 수익·비용은 신용사업에 포함

15. 재무상태표(통합, 신용, 일반)

| 별첨1 |

16. 손익계산서(통합, 신용, 일반)

| 별첨2 |

17. 이익잉여금처분(이월결손금처리)계산서

| 별첨3 |

18. 자본변동표

| 별첨4 |

19. 감사보고서 (외부회계감사 수감 시 외부감사보고서 전문 포함)

| 별첨5 |

20. 사업보고서

| 별첨6 |

Ⅲ. 자금조달 및 운용에 관한 사항

21. 취급상품 현황(대표상품 2가지이상)

구 분	상품의 종류 및 특징	비 고
출 자 금		
요 구 불 예 탁 금	<p>*MY콕통장 (통장에 잔고만 있으면 알아서 척척 우대금리를 드리는 상품으로 콕뱅크, 스마트뱅킹에서 가입할 수 있는 상품)</p> <p>*취업이름통장 (구직촉진수당 등의 수급권을 보호하는 압류방지 전용통장으로서 영업점에서 가입할 수 있는 상품)</p>	
거 치 식 예 탁 금	<p>*NH고향사랑기부 예금 (고향사랑기부금 납부고객에게 우대금리를 제공하는 상품으로 영업점, 인터넷뱅킹, 스마트뱅킹에서 가입할 수 있는 상품)</p> <p>*주머니금리쇼핑 예금 (가입금액을 금액단위별로 나누어 가입함으로써 중도해지 리스크를 줄이고 고객이 원하는 우대금리를 골라 쇼핑하듯이 가입설계가 가능한 상품으로 콕뱅크, 스마트뱅킹에서 가입 할 수 있는 상품)</p>	
적 립 식 예 탁 금	<p>*NH고향사랑기부적금 (고향사랑기부금 납부고객에게 우대금리를 제공하는 상품으로 영업점, 인터넷뱅킹, 스마트뱅킹에서 가입할 수 있는 상품)</p> <p>*탄소Zero챌린지적금 (ESG 관련 ‘탄소중립생활실천’ 등 사회공헌활동에 동참하는 고객에게 우대금리 제공하는 상품으로 콕뱅크, 스마트뱅킹에서 가입할 수 있는 상품)</p>	
대 출 금	<p>*농업종합자금대출 (농업인이 수시로 농축협에 대출 신청하면 경영능력과 사업타당성 등을 심사하여 종합 지원하는 농업정책대출)</p> <p>*자립예탁금대출(마이너스대출) (자립예탁금 계약자를 대상으로 하는 한도거래제 대출)</p>	

22. 금리결정체계 및 금리현황

가. 금리결정체계

■ 여신금리

현재 주로 적용되고 있는 금리체계는 농축협 MOR금리체계이며 기타 금리체계로는 실세금리 연동, 수신금리 연동, 개별금리 연동 금리체계가 있습니다. 농축협MOR금리체계는 은행채AAA에 농축협별 정기예탁금리를 감안하여 산출한 기준금리를 바탕으로, 원가가산금리(유동성프리미엄, 업무원가, 신용원가, 목표마진)와 가산 및 우대금리를 적용하여 결정됩니다.

실세금리연동대출 금리체계는 정기예탁금1년제금리, 특별회계 정기예치금리, 예탁금전국평균금리 등 시장실세금리에 가산금리(취급손비)를 더하여 대고객 적용금리를 결정하는 금리체계입니다.

수신금리 연동 금리는 예적금 담보대출시 수신금리에 연동하는 대출 금리로 수신금리에 0.5%~2.0%를 가산하여 운용하며, 개별금리는 고객과 개별로 약정한 금리로서 개별 계좌별로 관리하며 지자체 협약대출 등에 사용됩니다.

■ 수신금리

예금상품의 만기에 대응하는 시장대표금리를 기준으로 단기적 요인으로는 시장금리, 타행 금리 수준, 자금사정 및 예금취급비용 등을 들 수 있으며, 중장기적 요인으로는 ALM상 금리위험, 예대마진 및 경영전략 등이 포함됩니다.

시장금리수준은 자금조달비용을 추정하는 기준이 되므로 예금금리 수준 결정에 가장 중요한 요인이며, 시장금리 수준에 연동되어 있는 실적배당 예금상품의 금리결정에 절대적인 영향을 미칩니다.

예금취급비용은 예금업무를 처리하기 위해 소요되는 직접비용(예금자보호기금비용, 상환준비 부담비용)과 간접경비(인건비, 전산비 등)으로 구분할 수 있고 적정마진은 영업점이 실제로 약정한 예금금리에서 「내부금리 + 예금취급비용」을 차감하여 결정되며, 영업점장의 판단에 따라 가감할 수 있습니다.

또한, 경쟁기관의 금리수준과 경영전략 등도 일정한 한도 내에서 반영되며, 금융기관의 경영전략은 단기적으로 예금금리에 반영되기 보다는 중장기적으로 금리수준에 영향을 주는 요소로 자산·부채의 기간구조, 수익현황 및 시장점유율 등을 포함합니다.

금융기관은 자산과 부채의 만기불일치로 인한 위험을 줄이기 위해 자산과 부채의 만기구조를 가능한 일치시키는 방향으로 예금금리를 조절하고 있으며 일반적으로 예금의 평균만기가 대출의 평균만기보다 짧기 때문에 예금의 평균만기를 늘려야 할 경우 장기에금의 금리수준을 단기에금의 금리수준보다 기간스프레드 이상으로 높게 책정합니다.

나. 금리현황

■ 여신금리

(단위 : %)

구 분		신용등급별 현황			비고
		최상위 등급	최다차주 해당등급	최하위 등급	
개 인 대 출	신용대출	1등급	4등급	8등급	
		6.42	6.89	7.87	
	주택담보대출	1등급	2등급	10등급	
		4.57	4.92	5.84	
부동산(주택제외)담보대출	1등급	3등급	10등급		
	5.16	5.12	5.94		
	예적금담보대출	구분없음			
기 업 대 출	신용대출	구분없음			
	담보대출	구분없음			

■ 수신금리

(단위 : %)

구 분	기간	최저금리 ¹⁾	최고금리 ²⁾	비고
보 통 예 탁 금		0.05	0.05	
자 립 예 탁 금		0.05	0.05	
정 기 적 금	6개월이상 ~ 12개월미만	3.00	3.00	
	12개월이상 ~ 24개월미만	4.50	4.50	
	24개월이상 ~ 36개월미만	2.90	2.90	
	36개월이상 ~ 48개월미만	2.50	2.50	
	48개월이상 ~ 60개월미만	-	-	
	60개월이상	-	-	
정 기 예 탁 금	1개월이상 ~ 3개월미만	1.10	1.10	
	3개월이상 ~ 6개월미만	4.00	4.00	
	6개월이상 ~ 12개월미만	4.60	4.60	
	12개월이상 ~ 24개월미만	4.90	5.00	
	24개월이상 ~ 36개월미만	3.50	3.50	
	36개월이상 ~ 48개월미만	3.50	3.50	
	48개월이상 ~ 60개월미만	-	-	
	60개월이상	-	-	

주 1) 기본고시금리 기준

2) 일반우대금리 기준(정기적금:인터넷가입시, 정기에금:하나로고객등급별 등)

23. 자금조달 및 운용 실적(평잔)

(단위 : 백만원, %)

구 분		2021년(A)		2022년(B)		증 감(B-A)		
		금액	구성비	금액	구성비	금액	구성비	
조달	비용성	예수금(별단체외)	308,967	73.59	331,784	72.38	22,816	△1.21
		상호금융	76	0.02	67	0.01	△9	△0.01
		차입금	25,528	6.08	35,615	7.77	10,087	1.69
		보험사업	-	-	-	-	-	-
		기타	-	-	-	-	-	-
		일반차입금	18,153	4.32	14,327	3.13	△3,826	△1.19
		기타	1,959	0.47	2,053	0.45	95	△0.02
	소계	354,683	84.48	383,846	83.74	29,163	△0.74	
	무비용성	자기자본	41,942	9.99	47,173	10.29	5,231	0.30
		충당금등	5,716	1.36	6,870	1.50	1,154	0.14
기타		17,522	4.17	20,498	4.47	2,975	0.30	
소계		65,180	15.52	74,541	16.26	9,361	0.74	
조달 합계		419,863	100	458,387	100	38,524		
운용	수익성	예치금	99,535	23.71	93,177	20.32	△6,358	△3.39
		상호금융	231,551	55.15	249,207	54.37	17,656	△0.78
		정책자금	25,531	6.08	35,622	7.77	10,091	1.69
		보험대출	-	-	-	-	-	-
		신용카드	217	0.05	214	0.05	△3	-
		기타	-	-	-	-	-	-
		외상매출금	5,295	1.26	5,625	1.23	330	△0.03
	유가증권	-	-	-	-	-	-	
	기타	-	-	-	-	-	-	
	소계	362,129	86.25	383,845	83.74	21,716	△2.51	
무수익성	비유동	투자자산	10,553	2.51	12,725	2.77	2,172	0.26
		유형자산	29,166	6.95	41,695	9.10	12,529	2.15
		무형자산	3	-	3	-	-	-
	기타	18,012	4.29	20,119	4.39	2,107	0.10	
	소계	57,734	13.75	74,542	16.26	16,808	2.51	
운용 합계		419,863	100	458,387	100	38,524		

※ "차입금-기타"에 "보험일반차입금", "대출금-기타"에 "보험일반대출금" 각각 포함

24. 대출금 현황

■ 종류별 현황

(단위 : 백만원, %)

구 분	2021년말(A)		2022년말(B)		증 감(B-A)	
	금 액	구성비	금 액	구성비	금 액	구성비
상 호 금 융 자 금 대 출	241,973	90.46	253,338	80.78	11,365	△9.68
정 책 자 금 대 출	25,510	9.54	60,269	19.22	34,759	9.68
기 타(보 험 일 반 대 출)	-	-	-	-	-	-
합 계	267,483	100	313,607	100	46,124	-

■ 담보별 현황

(단위 : 백만원, %)

구 분	2021년말(A)		2022년말(B)		증 감 (B-A)		
	금 액	구성비	금 액	구성비	금 액	구성비	
담 보	부 동 산	183,272	68.52	201,886	64.37	18,614	△4.18
	준 부 동 산	-	-	-	-	-	-
	예 적 금	3,074	1.15	2,266	0.72	△808	△0.43
	보 증 서	3,402	1.27	3,899	1.24	497	△0.03
	유 가 증 권	-	-	-	-	-	-
	동 산	-	-	-	-	-	-
	기 타	27	0.01	17	0.01	△10	-
	소 계	189,775	70.95	208,068	66.34	18,293	△4.61
일부신용담보	66,699	24.94	94,693	30.19	27,994	5.25	
신 용	11,009	4.11	10,871	3.47	△138	△0.64	
합 계	267,483	100	313,632	100	46,149	-	

주) 담보별 현황(카드계정제외): 상호금융자금대출 + 정책자금대출 + 기타(보험일반대출)

■ 용도별 현황

(단위 : 백만원, %)

구 분		2021년(A)		2022년(B)		증 감(B-A)	
		금 액	구성비	금 액	구성비	금 액	구성비
가	주 택 구 입	4,796	1.8	5,077	1.6	281	△0.2
계	생 계 자 금	108,240	40.5	101,267	32.3	△6,973	△0.82
	기 차 입 금	4,824	1.8	4,647	1.5	△177	△0.3
	상 환 자 금						
대	기	82,724	30.9	58,205	18.6	△24,519	△12.3
출	타						
개 인 사 업 자 대 출		29,750	11.1	72,603	23.1	42,853	12.0
법 인 사 업 자 대 출		11,639	4.4	11,539	3.7	△100	△0.7
정 책 자 금		25,510	9.5	60,269	19.2	34,759	9.7
합 계		267,483	100	313,607	100	46,124	

주) 보험일반대출 제외

■ 비조합원 대출현황

(단위 : 백만원)

구 분		2021년(A)	2022년(B)	증 감(B-A)
신	규 취 급	18,388	14,349	△4,039
대	출 한 도	154,964	164,471	9,507
대	출 금 액	99,334	105,706	6,372
대	출 잔 액	78,251	81,651	3,400

25. 예적금 현황

(단위 : 백만원, %)

구 분	2021년(A)				2022년(B)				증감(B-A)	
	잔액	구성비	평잔	구성비	잔액	구성비	평잔	구성비	잔액	평잔
요구불예금	115,647	36.35	110,040	35.34	99,872	27.29	113,896	34.00	△15,775	3,856
적립식예금	11,663	3.67	11,739	3.77	9,456	2.58	10,428	3.11	△2,207	△1,311
거치식예금	190,854	59.98	189,575	60.89	256,678	70.13	210,699	62.89	65,824	21,124
합 계	318,164	100	311,354	100	366,006	100	335,023	100	47,842	23,669

주) 요구불예금(별단예금포함)

26. 유가증권 투자 현황

(단위 : 백만원, %)

구 분	2021년(A)		2022년(B)		증감(B-A)	
	금 액	구성비	금 액	구성비	금 액	구성비
국 · 공 채			해당없음			
회 사 채						
수 익 증 권						
예금자보호기금채권						
기 타 유 가 증 권						
합 계						

27. 부실·고정이하여신 현황

(단위 : 백만원)

구 분	2021년(A)	2022년(B)	증감(B-A)
총 여 신	267,757	372,056	104,299
고 정 이 하 여 신	606	1,975	1,369
부 실 여 신	180	421	241

주1) 총여신 : 상호금융자금대출+정책자금대출+보험일반대출+대리대출+여신성가지급금+신용가지급금+신용카드채권+유가증권+미수금(신용)

주2) 부실여신은 회수의문 및 추정손실의 합계임

28. 대손상각액 및 대손충당금 적립 현황

(단위 : 백만원, %)

구 분		2021년(A)	2022년(B)	증감(B-A)
기 중 대 손 상 각 액		19	86	67
대손충당금 적립현황	총 당 금 적 립 액	4,976	7,200	2,224
	총 당 금 비 율 (총당금적립률)	145.11	168.01	22.90

주) 대손충당금은 「상호금융업감독규정」 자산건전성 분류기준에 따라 적립

29. 비업무용 부동산 보유 현황

(단위 : 백만원)

구 분	취득후 1년미만 경과분	취득후 1~3년미만 경과분	취득후 3년 경과분
토 지		해당없음	
건 물			

IV. 경영지표에 관한 사항

30. 경영실태평가 등급 현황

구 분	2021년말	2022년말
평가등급	2등급	1등급

31. 주요 경영비율 현황

(단위 : 백만원, %)

구 분		2021년	2022년	비 고	
자본적정성	순 자 본 비 율	12.11	10.84	높을수록 양호	
	단순자기자본비율	11.12	9.89	높을수록 양호	
	총 자 본 비 율	21.10	17.96	높을수록 양호	
유 동 성	유 동 성 비 율	57.49	70.41	높을수록 양호	
	고 정 자 산 비 율	70.88	121.95	낮을수록 양호	
수 익 성	총 자 산 순 이 익 률	0.80	0.82	높을수록 양호	
	수 지 비 율	96.67	96.05	낮을수록 양호	
	총 자 산 경 비 율	5.38	5.17	낮을수록 양호	
자산건전성	손실위험도가중여신비율	0.40	0.96	낮을수록 양호	
	순고정이하여신비율	0.10	0.29	낮을수록 양호	
	연 체 대 출 금 비 율	0.21	0.23	낮을수록 양호	
생 산 성	직 원 1 인 당	영 업 이 익	22,994천원	28,054천원	높을수록 양호
		예 금	1,996백만원	2,219백만원	높을수록 양호
		대 출 금	1,484백만원	1,678백만원	높을수록 양호

주) 직원1인당 예금·대출금 = 예금·대출금(평잔) ÷ 직원수

V. 리스크 관리 및 내부통제에 관한 사항

32. 리스크 관리 개요

■ 리스크의 개념

- ➔ 리스크(Risk)란 장래에 예기치 못한 손실이 발생할 가능성을 말합니다. 즉, 자금을 운용하고 조달하는 과정에서 미래의 불확실성으로 인한 손실발생 가능성, 또는 보유자산의 가치가 하락할 가능성을 말합니다.

■ 리스크관리 목적

- ➔ 리스크관리의 목적은 리스크 발생 원천을 파악하여 사전에 리스크를 완화시키거나, 위험에 대비할 수 있는 자원을 적정하게 관리함으로써 우리 농(축)협의 경영건전성과 안정적 성장을 도모하기 위함입니다.

■ 리스크관리 절차

- ➔ 우리 농(축)협의 리스크관리는 리스크인식과 한도설정, 측정, 모니터링 및 통제, 보고의 절차를 따르고 있으며, 전사적인 리스크관리를 위하여 유동성리스크, 금리리스크, 신용리스크, 시장리스크, 운영리스크, 신용편중리스크를 관리하고 있습니다.

■ 리스크관리 조직

- ➔ 리스크관리 조직은 이사회를 중심으로 리스크관리위원회, 리스크관리협의회, 리스크관리실무조직으로 구성되어 있으며, 리스크관리에 관한 정책 및 전략수립, 주요 사안에 대한 심의·의결·집행업무를 수행하고 있습니다.

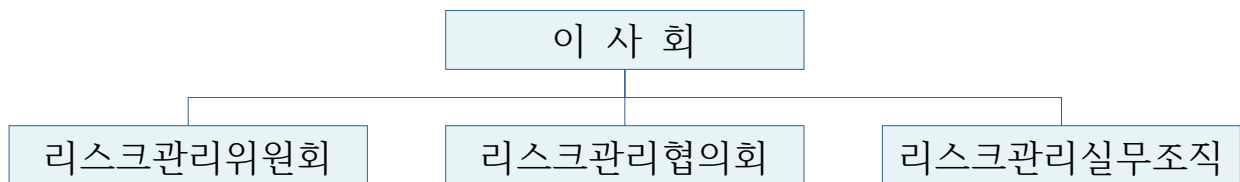

33. 통합리스크

■ 통합리스크의 개념

→ 통합리스크란 우리 농(축)협에 노출된 리스크를 하나의 리스크관리지표로 통합하여 산출하고 적정 자본을 관리하는 것을 목적으로 합니다.

■ 통합리스크의 측정

→ 통합리스크의 측정은 4개의 유형별 리스크를 통합하여 산출합니다.

구 분	측 정 방 법
금 리 리스크 (A)	금리EaR
신 용 리스크 (B)	바젤 II 내부등급법
시 장 리스크 (C)	시장VaR
운 영 리스크 (D)	바젤 II 운영표준방법
통합리스크 = A + B + C + D	

■ 통합리스크 관리 방법

- 통합리스크는 가용자본 이내로 관리
- 통합리스크 허용 한도를 설정하고 유형별 리스크에 위험자본 배분
- 통합리스크 허용 한도는 사업계획과 연계하여 결정

■ 실제 리스크 관리 현황

(단위 : 백만원, %, %p)

구분	허용한도 (A)	전월 (B)	기준월 (C)	증감 (C-B)	소진율 (C/A)	초과 여부	
가용자본	46,000	44,308	47,459	3,151			
위험자본	신용리스크	20,000	5,716	5,658	-58	28.29	
	시장리스크	-	-	-	-	-	
	금리리스크	4,900	1,958	1,925	-33	39.29	
	운영리스크	2,700	615	615	-	22.79	
	계	27,600	8,289	8,198	-91	29.70	

34. 유동성리스크

■ 유동성리스크의 개념

➔ 유동성리스크란 운용과 조달기간이 불일치하거나 예기치 않은 자금의 유출 등으로 지급불능, 비정상적 자산처분, 자금차입에 따른 손실이 발생할 가능성을 말합니다.

■ 유동성리스크의 측정

➔ 유동성리스크의 측정은 유동성비율로 산출합니다.

$$\text{산출방법 : 유동성비율} = \frac{\text{잔존만기 3개월이내 유동자산}}{\text{잔존만기 3개월이내 유동부채}} \times 100$$

➔ 유동성리스크 측정 대상은 일정기간 안에 만기가 도래하는 자산과 만기가 도래하는 부채입니다.

■ 유동성리스크 관리 방법

- ➔ 유동성비율을 주지표로 관리하고, 유동성누적갭비율, 예대율, 금융기관예금비율, 유동성커버리지비율(LCR)을 보조지표로 관리
- ➔ 자금의 조달과 운용의 기간불일치를 적정하게 관리
- ➔ 위원회 및 협의회에서 결정한 각종 목표비율한도 준수 및 관리
- ➔ 유동성리스크 발생에 대비한 유동성위기관리대책을 사전에 수립

■ 실제 리스크 관리 현황

(단위: %, %p)

구분		허용한도 (A)	전월 (B)	기준월 (C)	증감 (C-B)	초과 여부
주지표	유동성비율	50.00이상	78.85	70.41	-8.44	
보조지표	유동성누적갭비율	-50.00이상	-9.63	-12.15	-2.52	
	예대율	80.00이하	53.40	53.61	0.21	
	금융기관예금비율	5.00이하	0.00	0.00	0.00	
	유동성커버리지비율 (LCR)	50.00이상	143.49	125.73	-17.76	

35. 금리리스크

■ 금리리스크의 개념

➔ 금리리스크란 금리가 변동할 경우 자산과 부채의 금리기일 불일치로 인하여 손실이 발생할 가능성을 말합니다.

■ 금리리스크의 측정

➔ 금리리스크의 측정은 금리EaR로 산출합니다.

| 산출방법 : $\Sigma(\text{만기구간별 금리갭} \times (1\text{년} - \text{금리개정 중간시점}) \times 2\%)$

| 금리EaR 개념 : 금리가 향후 1년 안에 2%변동시 최대 손익변동액

➔ 금리리스크 측정대상은 일정기간 안에 금리를 변경할 수 있는 자산과 금리를 변경할 수 있는 부채입니다.

■ 금리리스크의 관리 방법

➔ 금리EaR을 주지표로 관리하고 금리누적갭비율을 보조지표, 금리변동에 따른 최대 자산가치변동액(VaR)을 참고지표로 관리

➔ 금융시장 동향 및 경쟁 금융기관 정보를 수집하여 금리 운용

➔ 위원회 및 협의회에서 결정한 각종 목표비율 한도 준수 및 관리

➔ 금리 변경시에는 손익 시뮬레이션을 실시하고, 금리 변경에 따른 손익 변동액을 예상하여 관리

■ 실제 리스크 관리 현황

(단위 : 백만원, %, %p)

구분		허용한도 (A)	전월(B)	기준월(C)	증감 (C-B)	소진율 (C/A)	초과 여부
주지표	금리리스크	4,900	1,957	1,925	-32	39.29%	
보조지표	금리누적갭비율 (12개월)	65.00	10.36	8.59	-1.77		
	수신최고금리	5.00	4.90	4.89	-0.01		
	여신최저금리	2.50	5.50	5.60	0.10		
참조	금리VaR		536	339	-197		

36. 신용리스크

■ 신용리스크의 개념

➔ 신용리스크란 거래 상대방의 채무불이행으로 대출금과 유가증권 등 채권의 원리금을 회수하지 못하여 손실이 발생할 가능성을 말합니다.

■ 신용리스크의 측정

➔ 신용리스크 소요자기자본의 측정은 차주의 신용등급에 따른 부도율과 담보종류에 따른 부도시손실률을 위험가중치 함수에 대입하여 산출된비 예상손실에 예상손실 대비 대손충당금부족분을 합산하여 산출합니다.

➔ 신용리스크 측정 대상은 신용사업 자산계정(대외예치금, 유가증권, 상호 금융대출, 정책자금대출, 신용카드수탁계정 등)입니다.

■ 신용리스크 관리 방법

➔ 바젤 II 내부등급법에 의해 측정한 신용리스크 소요자기자본을 주지표로 관리

➔ 위원회 및 협의회에서 결정한 각종 목표비율 한도 준수 및 관리

➔ 독립적이고 전문적인 여신심사체제 확립

➔ 채무자 신용상태 등 수시 점검하여 부실징후 조기 발견

➔ 신용리스크 관련 위험프리미엄을 산출하여 금리에 반영

■ 실제 리스크 관리 현황

(단위 : 백만원, %)

구분	잔액	EaD	신용 한도	위험 자본	총손실	미예상 손실	예상 손실	총손실률
안동봉화 축협	416,169	458,423	20,000	5,657	7,302	5,657	1,645	1.59%
전국평균	402,415	427,040			11,470	8,067	3,403	2.69%
지분평균	305,489	326,077			8,782	5,883	2,899	2.69%

37. 시장리스크

■ 시장리스크의 개념

➡ 시장리스크란 금리, 주가, 환율 등 시장요인의 변동에 따라 유가증권 등의 자산가치가 감소할 가능성을 말합니다.

■ 시장리스크의 측정

➡ 시장리스크는 모수적 방법으로 측정한 시장VaR로 산출합니다.

| 산출방법 : 전월말시장 VaR 또는 과거 60일 평균 VaR×4 중 큰 금액

| VaR의 개념 : 정상시장 상황에서 주어진 신뢰수준과 일정 보유기간 동안 발생할 수 있는 최대 손실예상금액

➡ 시장리스크 측정대상은 외부운용자산 중 매도가능유가증권입니다.

■ 시장리스크 관리방법

➡ 모수적방법에 의해 측정한 시장리스크(VaR) 소요자기자본을 주지표로 관리

➡ 시장의 변동 상황 및 수익률을 지속적으로 관찰하여 개별거래에 이용

➡ 유가증권 운용에 관해서는 자금관리업무방법(예)에서 정한 규정 준용

■ 실제 리스크 관리 현황

(단위 : 백만원, %)

구분		허용한도 (A)	전월 (B)	기준월 (C)	증감 (C-B)	소진율 (C/A)	초과 여부
주지표	시장리스크	0	0	0	0	0.00	
보조 지표	VaR 한도	0	0	0	0	0.00	
	%VaR	0.00	0.00	0.00	0.00	0.00	
한도 배분	채권	0	0	0	0	0.00	
	기업어음	0	0	0	0	0.00	
	수익증권	0	0	0	0	0.00	
	합 계	0	0	0	0	0.00	

38. 운영리스크

■ 운영리스크의 개념

- ➔ 운영리스크란 부적절하거나 잘못된 내부의 절차·인력·시스템 및 외부 사건으로 인하여 손실이 발생할 가능성을 말합니다.
- ➔ 운영리스크의 유형 : 내·외부 사취, 집행·전달 및 절차상 오류, 고용 및 사업장 안전, 고객·상품 및 영업 관련, 자연재해, 영업부진 및 시스템 실패 등

■ 운영리스크의 측정

- ➔ 운영리스크의 측정은 운영표준방법(SA : Standard Approach)을 적용하여 산출합니다.

| 산출방법 : 최근 3년간 각 연도에 대하여 영업영역별 총이익에 영업 영역별 상수(12~18%)를 곱한 값을 합하여 각 연도의 소요자기자본을 산출하고, 산출된 연도별 소요자기자본의 3년간 평균금액

■ 운영리스크 관리 방법

- ➔ 운영리스크의 경감 및 통제 강화를 위한 전략 수립 및 운영
- ➔ 사무소장 및 책임자는 운영리스크 관리자로서 리스크를 인식·평가·감시·보고
- ➔ 운영리스크 손실사건에 대한 데이터 축적 및 관리

■ 실제 리스크 관리 현황

(단위 : 백만원, %)

구분	허용한도(A)	전년도 (B)	기준년도 (C)	증감 (C-B)	소진율 (C/A)	초과여부
운영리스크	2,700	598	615	17	22.79	

39. 신용편중리스크

■ 신용편중리스크의 개념

➡ 신용편중리스크란 신용리스크의 일부로서 자산 운용 시 특정 차주에 편중이 되어 손실이 발생할 가능성을 말합니다.

■ 신용편중리스크의 측정

➡ 신용편중리스크의 측정은 실제의 포트폴리오와 완전 분산 포트폴리오간 비중 차이를 측정하는 허핀달지수(HHI)로 산출합니다.

|산출방법 : 허핀달지수 = $\sum_{i=1} W_i^2$

■ 신용편중리스크 관리 방법

➡ 허핀달지수를 주지표로 관리

➡ 거액여신 및 유가증권 운용 시 협회회의 설정한도 준수

■ 실제 리스크 관리 현황

(단위 : 백만원)

구분	경감 후 EaD	차주수	경감 후 EaD / 차주수	편중지수 (HHI)	집중도지수 (CR10)
안동봉화축협	330,554	1,867	177.05	0.0023	0.0812
전국평균	318,149	2,116	150.35	0.0045	0.1300
지역본부 평균	221,083	1,731	127.72	0.0048	0.1398

40. 내부통제

■ 사고정리 현황

(단위 : 백만원)

발생 일자	사고명	사고 내용	사고 금액	정 리		잔액	비고
				금액	내용		

■ 감사수감 현황

감사기관	감사구분	감사기간	감사자	비고
자체감사	종합감사	2022.01.13.~ 2022.01.21.	박종철,최기수	

■ 내부감사의 기능 및 역할

우리 농(축)협의 감사는 다음과 같은 기능을 수행함으로써 임직원의 부당한 행위를 예방하고 조합원 및 예금자의 재산과 권익을 보호하고 있습니다.

- ➡ 매년 1회 이상 우리 농(축)협의 재산 및 업무집행상황 등을 감사하고, 감사보고서를 작성하여 결산총회시 보고하여야 하며 필요하다고 인정되는 사항에 대한 조치를 건의할 수 있습니다.
- ➡ 감사는 이사회와 총회에 출석하여 그 의견을 진술할 수 있으며, 재산 또는 업무집행에 관하여 부정한 사실이 있는 것을 발견한 때에는 총회에 이를 보고하여야 합니다.
- ➡ 또한 임원이 법령 또는 정관을 위반하는 행위로 인하여 우리 농(축)협이 회복할 수 없는 손해가 생길 염려가 있는 경우에는 우리 농(축)협을 위하여 그 행위를 유지(중지)할 것을 청구할 수 있습니다.

41. 기관제재 및 임원문책 사항

검사기관	검사기간	대상자	징계양정	징계사유
		해당없음		

42. 임직원 대출현황

(단위 : 좌, 백만원)

건 수	연초 대출잔액	연중 추가대출	연중상환	연말 대출잔액
67	938	25	2	961

VI. 기타사항

43. 이용시 유의사항

■ 예금자보호제도

(가) 주요내용

○ 정의

- 농축협이 영업정지나 파산 등으로 고객의 예금을 지급하지 못하게 될 경우 상호금융예금자보호기금이 대신 예금(보험금)을 지급하는 제도

○ 보호대상 예금 및 보호한도

- 보호대상 예금 : 농축협이 신용사업에 의하여 수입한 예금 및 적금
- 보호한도 : 최대 5천만원
 - 예금 등의 금액과 기금관리위원회가 정하는 이자율을 곱한 금액 합산
 - 1인당 보호한도는 해당 농축협 본지점 거래를 모두 합하여 적용
 - 해당 농축협으로부터 대출을 받은 경우에는 채무액 등을 공제한 후 1인당 보호한도를 적용

※보호제외 예금자

1. 정부 및 지방자치단체, 2. 한국은행, 금융감독원, 예금보험공사
3. 예금자보호법에 의한 부보금융회사, 4. 농축협

(나) 보험금 지급

○ 보험금 지급(예금대지급)

- 예금 등 채권의 지급정지 및 조합 설립인가의 취소·해산의 인가·파산선고 등으로 보험 사고가 발생하면 해당 농축협 예금자의 청구에 의하여 보험금 지급

■ 금리 등 주요 거래조건 확인방법

- ➡ 영업점 또는 인터넷 홈페이지

44. 수수료

■ 수신

구분	거래종류		비고
수신부대 수수료	자기앞수표발행		50~300원/장
	강제자금화		1~5천원/건
	타행 정액자기앞수표지급		1천원/장
	제증명서 발급		2천원/건 (수기발급은 3천원/건) 2부이상 추가부수당 5백원
	통장.증서 재발행		2천원/건
	자기앞수표사고신고		1천원/장
	예금명의를변경		5천원
	송금	농협간송금	면제
		타행송금	500원 ~ 4,000원
	보관어음수탁		1천원/장
	보호예수		최고 4만원
e 금융 수수료	CD.ATM이용 (농협간 이체)		면제
	CD.ATM이용 (타행 이체)		400원 ~ 1,000원
	타행이체 (인터넷뱅킹, I-CMS)		500원
	타행이체 (텔레뱅킹)		500원
	현금IC발급		1,000원 ~ 4,000원
	OTP카드발급수수료		5,000원 ~ 10,000원
	납부자자동이체수수료		300원/건

주) e-금융수수료 자동면제 항목은 무인거래만 해당되며, 농축협 기기 이용 시 면제 (농협은행 취급분 제외) 단, 수신부대수수료 및 e금융수수료 중 창구에서의 현금IC 발급 및 OTP카드발급 수수료 등은 수기면제 대상임

■ 여신

구분	금액	비고
1. 제증명 발급수수료 <ul style="list-style-type: none"> ■ 부채증명원, ■ 금융거래확인서 ■ 담보제공확인서 ■ 연대보증확인서 ■ 채무인수확인서 ■ 대출금원리금납입증명서 ■ 신용정보제공사실통보서 ■ 피담보채무범위확인서 	<ul style="list-style-type: none"> - 부수당 2,000원 - 추가(최대4부) 부수당 500원 	<ul style="list-style-type: none"> - 고객의 요청에 의해 발급하는 모든 증명서를 말하며 부수당 징수 - 부채증명원은 채무자별로 징수 - 연말정산 소득공제관련 증명서는 제증명수수료를 받지 않음
2. 제증명 발급수수료 <ul style="list-style-type: none"> ■ 금융거래조회서 	<ul style="list-style-type: none"> - 건당 30,000원 - 수신만 있는 경우 10,000원 	<ul style="list-style-type: none"> - 회계감사용 은행조회서
3. 중도상환수수료	최고 2% 이내	
4. 대출취급수수료	개별협약에 따름	<ul style="list-style-type: none"> - 기업에 대한 공동대출 취급 시에 한함 - 중도상환수수료와 중복수취불가
5. 한도약정수수료	한도약정금액의 0.5% 이내	<ul style="list-style-type: none"> - 기업에 대한 공동대출 취급 시에 한함 - 중도상환수수료와 중복수취불가

45. 이용자 편람 - 주요용어 해설

■ 경영실태평가(30. 경영평가 등급 현황)

➔ 우리 농(축)협의 경영건전성을 제고하기 위한 상시 감독체계 구축을 목표로 농협중앙회에서 신용협동조합법 제83조 등에 따라 자본적정성, 유동성, 수익성, 자산건전성을 평가하는 제도입니다.

■ 고정이하여신(27. 부실·고정이하여신 현황)

➔ 고정이하여신은 상호금융업감독규정 제11조에서 정한 자산건전성분류자산 중 고정, 회수의문과 추정손실금액을 합한 것으로 총여신 대비 그 비율이 낮을수록 농(축)협의 자산건전성이 양호합니다.

| 고정 : 금융거래내용, 신용상태가 불량하여 구체적인 회수조치를 강구할 필요가 있는 채무자에 대한 총대출금 중 회수예상가액 해당 금액

■ 고정자산비율(31. 주요 경영비율 현황)

➔ 총고정자산 투자액(감가상각누계액 차감)과 자기자본과의 상관관계를 비교하여 고정투자의 적정성을 판단하는 비율입니다.

■ 단순자기자본비율(31. 주요 경영비율 현황)

➔ 총자본비율의 보완지표로 우리 농(축)협의 자본규모를 총괄적으로 측정할 수 있는 비율입니다.

$$| \text{단순자기자본비율} = \frac{\text{자기자본}}{\text{총자산}} \times 100$$

■ 대손충당금비율(28. 대손상각액 및 대손충당금 적립 현황)

➔ 자산건전성분류구간별 요적립액에 대한 충당금 적립비율로 아래의 산식을 적용하여 산출합니다.

$$| \text{대손충당금비율(적립률)} = \frac{\text{대손충당금잔액}}{\text{자산건전성분류구간별요적립액합계}} \times 100$$

- * 대상 채권은 상호금융대출금, 정책자금대출금 및 보험일반대출금을 포함
- * 정부 또는 농림수산정책자금대손보전기금 등으로부터 대손보전이 보장되는 대출금 포함(상호금융감독기준 개정으로 13.1.1. 부터는 해당 채권도 포함)
- * 우리 농(축)협은 정상 1%, 요주의 10%, 고정 20%, 회수의문 55%, 추정손실 100%를 적용하여 요적립액을 산출

■ 배당성향(13. 배당 현황)

➔ 배당성향은 법인세비용차감후당기순이익에 대한 배당금액의 비율로 아래의 산식을 적용하여 산출합니다.

$$| \text{배당성향} = \frac{\text{배당금액}}{\text{법인세차감후당기순이익}} \times 100$$

■ 부실여신(27. 부실·고정이하여신 현황)

➔ 부실여신은 농(축)협의 총여신 중 회수의문과 추정손실을 합한 것으로 총여신 대비 그 비율이 낮을수록 농(축)협의 자산건전성이 양호합니다.

| 총여신 = 대출금(상호금융·정책·공제·대리) + 신용카드채권 + 신용가지급금 + 신용미수금 등

| 회수의문 : 고정으로 분류된 채무자에 대한 총대출 중 손실발생이 예상되나 현재 그 손실액을 확정할 수 없는 회수예상가액 초과금액

| 추정손실 : 고정으로 분류된 채무자에 대한 총대출금 중 회수불능이 확실하여 손비처리가 불가피한 회수예상가액 초과금액

■ 비예상손실(36. 신용리스크 관리)

➔ 비예상손실(Unexpected Loss)이라 함은 포트폴리오에서 발생할 수 있는 최대 신용손실(credit loss)금액에서 예상손실금액만큼 차감한 금액을 말합니다.

■ 비용성 또는 무비용성(23. 자금조달 및 운용 실적)

➔ 조달된 자금이 예수금과 같이 이자비용 등이 소요된 것은 비용성, 내부에서 적립한 총당금과 같이 비용이 소요되지 않은 것은 무비용성으로 구분하여 표시하였습니다.

■ 손실위험도가중여신비율(31. 주요 경영비율 현황)

➔ 우리 농(축)협의 여신 중 손실발생이 예상되는 부분을 자기자본과 대손충당금의 합계액에 대비한 비율로서 우리 농(축)협 총여신의 예상손실 정도를 표시하는 핵심적인 지표입니다.

$$| \text{손실위험도가중여신비율} = \frac{\text{손실위험도가중여신}}{\text{자기자본} + \text{대손충당금}} \times 100$$

- * 손실위험도가중여신 : 대출금 및 여신성가지급금에 대하여 자산건전성 분류기준에 따라 고정분류채권의 20%, 회수의문채권의 55%, 추정손실채권의 100% 상당액을 합산

■ 수익성 또는 무수익성(23. 자금조달 및 운용 실적)

- ➔ 자금이 운용되었으나 대출금과 같이 이자수익 등이 발생하는 것은 수익성, 고정자산과 같이 수익이 없는 것은 무수익성으로 구분하여 표시하였습니다.

■ 수지비율(31. 주요 경영비율 현황)

- ➔ 농축협의 영업활동 결과로 나타난 영업수익(매출액, 이자수익, 수수료수익, 기타영업수익 등)이 영업비용(매출원가, 이자비용, 수수료비용, 기타영업비용, 판매비와관리비)을 커버할 수 있는 정도를 평가하는 지표입니다.

$$| \text{수지비율} = \frac{\text{영업비용}}{\text{영업수익}} \times 100$$

■ 순고정이하여신비율(31. 주요 경영비율 현황)

- ➔ 이자를 받지 못하고 있는 무수익 여신의 규모를 판단하는 지표로서 고정이하여신에서 총당금을 차감한 순고정이하여신을 총여신(총당금 차감)으로 나눈 비율입니다.

$$| \text{순고정이하여신비율} = \frac{\text{고정이하분류여신} - \text{대손총당금}}{\text{총여신} - \text{대손총당금}} \times 100$$

- * 대손총당금(분자항목) : 고정이하분류여신에 대한 대손총당금
- * 대손총당금(분모항목) : 총여신에 대한 대손총당금

■ 순자본 비율(31. 주요 경영비율 현황)

- ➔ 우리 농(축)협의 내부자금(출자금, 잉여금, 총당금 등)으로 잠재적인 손실을 어느 정도 흡수할 수 있는지를 나타내며 자본적정성을 판단하는 대표적인 지표입니다.

$$| \text{순자본비율} = \frac{\text{총자산} - \text{총부채} - \text{가입금} + \text{대손총당금}}{\text{총자산} + \text{미사용약정 신용환산금액*} + \text{대손총당금}} \times 100$$

- * 단계적 신용환산을 적용: (~'22. 12. 31.) 20%, (~'23. 12.31.) 30%, 이후 40%

■ 연체대출금비율(31. 주요 경영비율 현황)

➔ 농(축)협의 대출금 중 약정만기일에 상환되지 않은 대출금 등 연체대출금을 총대출금에 대비한 비율로서 대출금의 질적 수준을 평가하는 지표입니다.

$$| \text{연체대출금비율} = \frac{\text{연체대출금}}{\text{총대출금}} \times 100$$

■ 예상손실(36. 신용리스크 관리)

➔ 예상손실(Expected Loss)이라 함은 과거경험에 근거한 부도율, 회수율 등을 고려하여 포트폴리오로부터 1년 동안 발생하리라 예상하는 신용손실(credit loss)금액을 말합니다.

■ 유동성갭(34. 유동성리스크 관리)

➔ 유동성(만기)갭이란 일정한 기간 내에 만기도래하는 자산과 만기도래하는 부채의 차이를 말합니다.

■ 유동성비율(31. 주요 경영비율 현황)

➔ 고객으로부터 예금인출 또는 채권자의 차입금 상환 요구에 부응할 수 있는 능력을 판단하는데 유용한 지표로서 우리 농(축)협의 유동성 수준을 나타내는 가장 대표적인 지표입니다.

$$| \text{유동성비율} = \frac{\text{잔존만기 3개월이내 유동자산}}{\text{잔존만기 3개월이내 유동부채}} \times 100$$

* 유동자산 = 현금 및 예치금 + 상품유가증권 + 투자유가증권 + 대출금(요주의이하 분류대출금 제외)

* 유동부채 = 예금 + 차입금 + 예수금

■ 총자본비율(31. 주요 경영비율 현황)

➔ 은행권의 BIS비율과 같은 총자본비율은 위험가중자산에 대한 자기자본비율을 판단하는 지표로서 우리 농(축)협의 자본을 용도별·성격별로 각기 다른 위험가중치를 부여하여 산출합니다.

■ 총자산순이익률(31. 주요 경영비율 현황)

➔ 총자산순이익률은 농(축)협이 자산을 얼마나 효율적으로 이용하여 경영성과를 올렸는가를 총괄적으로 나타내는 지표입니다.

$$| \text{총자산순이익률}(ROA) = \frac{\text{당기순이익}}{\text{총자산평균잔}} \times 100$$

■ 출자배당률(13. 배당 현황)

➔ 배당률은 납입출자금에 대한 배당금액의 비율을 나타내는 것으로 아래의 산식으로 산출합니다.

$$| \text{배당률} = \frac{\text{배당금액}}{\text{납입출자금평균잔}} \times 100$$

■ EaR(35. 금리리스크 관리)

➔ EaR(Earning at Risk)이란 금리의 불리한 변동에 따라 향후 일정기간 동안 발생할 수 있는 순이자이익의 최대감소 규모를 나타내는 최대손익변동예상액을 말합니다.

■ VaR(37. 시장리스크 관리)

➔ VaR(Value at Risk)란 정상적인 시장에서 주어진 신뢰수준에 따라 일정기간동안 발생할 수 있는 최대 자산가치손실액을 말합니다.

■ 1좌당 배당액(13. 배당 현황)

➔ 1좌당 배당액은 1좌당 배당금액을 나타내는 것으로 아래의 산식으로 산출합니다.

$$| \text{1좌당배당액} = \frac{\text{배당금액}}{\text{총출자좌수}}$$

2. 재무상태표[통합]

제 64기 2022년 12월 31일 현재

제 63기 2021년 12월 31일 현재

안동봉화축협

(단위: 천원)

계정과목	제 64(당)기	제 63(전)기	계정과목	제 64(당)기	제 63(전)기
자산			부채		
I. 유동자산	27,806,607	21,820,229	I. 유동부채	32,612,627	34,656,461
1. 현금	2,521,968	2,344,249	1. 외상매입금	1,046,109	1,073,595
2. 단기매매증권			2. 계통외상매입금	684,397	602,598
3. 외상매출금	5,843,699	4,825,612	3. 선수금	5,579,340	3,184,312
(대손충당금)	153,254	152,924	4. 추곡수매선수금		
(현재가치할인차금)			5. 수탁상품권선수금	98,245	125,600
4. 재고자산	2,853,551	3,039,936	6. 부가가치세예수금	543,050	453,813
(재고자산평가손실누계액)			7. 단기차입금	18,312,000	24,100,000
5. 신용카드수탁취급계정	219,117	257,493	(차입금대충)		
(신용카드채권대손충당금)	81,278	76,623	8. 미지급비용	2,922,296	1,397,747
6. 자금수수계정			9. 선수수익	286	169
7. 생물자산	13,022,808	9,231,189	10. 미지급금	2,142,431	2,994,458
(생물자산손상차손누계액)			(현재가치할인차금)		
(감가상각누계액)			11. 미지급배당금	5,171	3,835
8. 수탁사업미수금			12. 예수금		
9. 선급금	586,392	107,201	13. 수탁사업예수금		
10. 추곡수매선수금			14. 위촉사업예수금		
11. 부가가치세선수금	387,578	346,477	15. 수탁수매예수금		
12. 선급법인세			16. 수입제세	365,580	86,466
13. 미수수익	2,197,883	1,523,340	17. 미지급법인세	250,790	303,885
14. 선급비용	396,581	354,779	18. 자금수수계정		
15. 미수금	8,368	6,057	19. 대리대출추심금		
(현재가치할인차금)			20. 국고대리점	3,469	21,994
16. 단기대여금			21. 유가증권청약증거금		
17. 협동카드계정			22. 여신관리자금		
18. 대리예수예치금			23. 지로계정	205,901	263,480
19. 대리대출금			24. 신용카드프트카드충전액	128	128
20. 농어가목돈마련저축장려기금			25. 타행간현수채무		
21. 용도품	599	864	26. 미사용한도충당금	375,000	
22. 단기매도가능증권			27. 미지급외국환채무		
23. 타행간현송채권			28. 잡부채	78,435	44,382
24. 기타의당좌자산	2,674	2,655	29. 보험대리자금		
(대손충당금)	54,653	54,653	II. 금융업예수금	366,005,597	318,164,295
(현재가치할인차금)			1. 요구불예수금	22,603,309	28,738,560
25. 잡자산(가지급금)	45,074	64,574	2. 저축성예수금	343,371,338	289,354,674
(기타자산손상차손누계액)			3. 자유로부금	30,950	71,061
26. 공탁금	9,500		III. 금융업차입금	60,491,371	25,760,133
II. 금융업예치금	101,630,653	96,936,285	1. 상호금융자금차입금		
1. 대내예치금	101,630,653	96,936,285	(현재가치할인차금)		
2. 대외예치금			2. 정책자금차입금	60,267,639	25,496,244

계정과목	제 64(당)기	제 63(전기)	계정과목	제 64(당)기	제 63(전기)
3. 외화예치금			3. 공제사업채무		
4. 기타예치금			4. 외화차입금	223,733	263,889
III. 금융업대출채권	306,862,892	262,583,751	5. 기타차입금		
1. 상호금융자금대출금	253,338,031	241,973,077	6. 보험일반차입금		
(대손충당금)	5,805,267	4,381,891	IV. 공제,농작물보험사업부채		
(현재가치할인차금)			1. 공제미지급금		
2. 정책자금대출금	60,268,969	25,509,697	2. 농작물보험예수금		
(대손충당금)	938,840	517,132	3. 농작물보험자금		
3. 기타대출금			4. 농작물보험미지급금		
(대손충당금)			V. 비유동부채	1,665,523	1,858,886
IV. 공제,농작물보험자산			1. 장기차입금		
1. 공제대출금			(차입금대충)		
(대손충당금)			(현재가치할인차금)		
2. 공제미수금			2. 장기성미지급금		
3. 농작물보험미수금			3. 수입보증금	94,000	104,000
V. 비유동자산	75,038,336	46,678,805	4. 공동사업기금		
(1) 투자자산	13,086,850	12,626,590	5. 헬퍼사업기금		
1. 계통출자금	12,182,850	11,722,590	6. 송아지생산안정자금		
2. 공동사업투자금			7. 젓소검정사업기금		
3. 매도가능증권	904,000	904,000	8. 유통손실보전자금		
4. 만기보유증권			9. 퇴직급여충당부채	5,037,131	4,774,735
5. 지분법적용투자주식			(국민연금전환금)		
6. 장기대여금			(퇴직금운용자산)	3,679,353	3,227,571
(대손충당금)			10. 인수고정자산미지급금		
7. 비업무용자산			11. 이용고환원충당부채	140,382	142,425
8. 퇴직연금운용초과자산			12. 기타충당부채	73,363	65,297
9. 기타의투자자산			13. 이연법인세부채		
(2) 유형자산	60,725,616	32,796,231	부채총계	460,775,118	380,439,776
1. 토지	17,117,335	17,126,203			
(보조금)			자본		
(유형자산손상차손누계액)			I. 출자금	30,993,287	28,863,415
(자산재평가손실누계액)			1. 일반출자금	19,201,750	17,259,395
2. 건물	19,049,666	16,086,197	(미납입출자금)	4,191	4,170
(감가상각누계액)	5,516,071	5,007,807	2. 회전출자금	3,223,554	2,764,421
(보조금)	1,897,219	1,229,223	3. 가입금	15,974	15,169
(유형자산손상차손누계액)			4. 우선출자금	8,556,200	8,828,600
(자산재평가손실누계액)			II. 자본잉여금	2,995,604	2,995,604
3. 임차점포시설물	887,606	867,049	1. 자본적립금	2,995,604	2,995,604
(감가상각누계액)	862,936	857,347	가. 재평가적립금		
(유형자산손상차손누계액)			나. 자본준비금	2,995,604	2,995,604
4. 업무용동산	8,089,787	7,268,716	2. 기타자본잉여금		
(감가상각누계액)	6,473,280	6,672,251	III. 자본조정	-1,331,821	-494,613
(보조금)	138,987	115,045	1. 탈퇴지분선급금	452,721	222,213
(유형자산손상차손누계액)			2. 우선출자매입	879,100	272,400
(자산재평가손실누계액)			IV. 기타포괄손익누계액		
5. 건설중인자산	30,469,714	5,329,739	1. 매도가능증권평가이익		

계정과목	제 64(당)기	제 63(전기)	계정과목	제 64(당)기	제 63(전기)
(보조금)			(또는 매도가능증권평가손실)		
(3) 무형자산	2,268	3,068	2. 지분법자본변동		
1. 산업재산권			(또는 부의지분법자본변동)		
2. 영업권			3. 재평가잉여금		
(무형자산손상차손누계액)			V. 이익잉여금	17,906,301	16,214,888
3. 개발비			(또는 결손금)		
(무형자산손상차손누계액)			1. 법정적립금	4,586,081	4,039,081
4. 사용수익기부자산			2. 임의적립금	7,607,500	6,713,079
5. 임차권리금			가. 사업준비금	7,417,352	6,522,931
6. 기타의 무형자산	2,268	3,068	나. 사업활성화적립금	40,148	40,148
(무형자산손상차손누계액)			다. 유통손실보전적립금	150,000	150,000
(4) 기타비유동자산	1,223,602	1,252,916	라. 경제사업활성화적립금		
1. 이연법인세자산	189,496	218,810	3. 미처분이익잉여금	5,712,720	5,462,728
2. 자산처분미수금			(또는 미처리결손금)		
(현재가치할인차금)			(당기순이익)	3,707,675	3,331,545
3. 보증금	1,034,106	1,034,106	(또는 당기순손실)		
4. 장기미수금			4. 지분법이익잉여금변동		
(대손충당금)			자본총계	50,563,371	47,579,294
5. 기타의비유동자산					
자산총계	511,338,489	428,019,070	부채와자본총계	511,338,489	428,019,070

2-1. 재무상태표[신용]

제 64기 2022년 12월 31일 현재

제 63기 2021년 12월 31일 현재

안동봉화축협

(단위: 천원)

계정과목	제 64(당)기	제 63(전)기	계정과목	제 64(당)기	제 63(전)기
자산			부채		
I. 현금 및 예치금	104,128,254	99,262,941	I. 예수금	366,005,597	318,164,295
1. 현금	2,273,868	2,062,767	1. 요구불예금	22,603,309	28,738,560
2. 외국통화	223,733	263,889	가. 보통예탁금	19,699,109	25,927,309
3. 대내예치금	101,630,653	96,936,285	나. 별단예탁금	2,904,200	2,811,251
가. 상환준비에치금	35,964,000	31,622,000	2. 저축성예수금	343,371,338	289,354,674
나. 정기에치금	58,512,000	62,300,000	가. 자립예탁금	65,594,739	74,023,417
다. 적립식예치금			나. 자유저축예탁금	9,639,336	10,839,194
라. 중앙회타회계예치금			다. 기업자유예탁금	2,034,628	2,045,496
마. 일시에치금	7,154,653	3,014,285	라. 정기에탁금	256,677,923	190,854,272
4. 대외예치금			마. 정기적금	7,259,409	8,533,365
5. 외화예치금			바. 장학적금	85,384	117,787
6. 기타예치금			사. 자유적립적금	1,692,619	2,520,274
II. 단기매매증권			아. 농어가목돈마련저축	387,300	420,870
1. 단기매매국채			자. 자유정기에탁금		
2. 단기매매공사채			차. 기타예탁금		
3. 단기매매지방채			3. 자유로부금	30,950	71,061
4. 단기매매금융채			II. 차입금	60,491,371	25,760,133
5. 단기매매회사채			1. 상호금융자금차입금		
6. 단기매매채권형수익증권			(현재가치할인차금)		
7. 단기매매혼합형수익증권			2. 정책자금차입금	60,267,639	25,496,244
8. 단기매매기업어음			3. 외화차입금	223,733	263,889
9. 기타단기매매증권			4. 기타차입금		
III. 매도가능증권			5. 보험일반차입금		
1. 매도가능국채			III. 기타부채	4,423,952	2,912,138
2. 매도가능공사채			1. 대리대출추심금		
3. 매도가능지방채			2. 국고대리점	3,469	21,994
4. 매도가능금융채			3. 유가증권청약증거금		
5. 매도가능회사채			4. 미지급비용	2,922,295	1,397,747
6. 매도가능채권형수익증권			5. 선수수익	286	169
7. 매도가능혼합형수익증권			6. 여신관리자금		
8. 매도가능주식			7. 지로계정	205,901	263,480
9. 매도가능농금채			8. 미지급금	192,428	206,287
10. 매도가능기업어음			(현재가치할인차금)		
11. 기타매도가능증권			9. 수입제세	128,491	41,627
IV. 만기보유증권			10. 미지급법인세		303,885
1. 만기보유국채			11. 수입보증금		
2. 만기보유공사채			12. 퇴직급여충당부채	1,563,569	1,412,925
3. 만기보유지방채			(국민연금전환금)		
4. 만기보유금융채			(퇴직금운용자산)	1,043,286	803,440
5. 만기보유회사채			13. 부가가치세예수금	2,228	1,754

계정과목	제 64(당)기	제 63(전기)	계정과목	제 64(당)기	제 63(전기)
6. 만기보유채권형수익증권			14. 신용기프트카드충전액	128	128
7. 만기보유혼합형수익증권			15. 기타총당부채	73,363	65,297
8. 기타만기보유증권			16. 미지급외국환채무		
9. 만기보유농금채			17. 자금수수계정		
10. 상호금융예금자보호기금채권			18. 타행간현수채무		
11. 첨가매입국공채			19. 미사용한도총당금	375,000	
12. 만기보유기업어음			20. 잡부채(가수금)	80	285
V. 지분법적용투자주식			21. 보험대리자금		
VI. 대출채권	306,862,892	262,583,751	22. 이연법인세부채		
1. 상호금융자금대출금	253,338,031	241,973,077	IV. 비신용사업자금차월		4,836,198
(대손총당금)	5,805,267	4,381,891	V. 비신용사업계정		
(현재가치할인차금)			부채총계	430,920,920	351,672,764
가. 일반대출금	124,318,405	120,066,839			
나. 자립에탁금대출금	66,931,384	67,385,893	자본		
다. 종합통장대출금	14,698,987	5,262,280	I. 출자금	30,993,287	28,863,415
라. 적금관계대출금	20,000	26,400	1. 일반출자금	19,201,750	17,259,395
마. 농어가목돈마련저축대출금	6,000	6,000	(미납입출자금)	4,191	4,170
바. 상호금융단기농사대출금	103,500	92,800	2. 회전출자금	3,223,554	2,764,421
사. 상호금융중기대출금			3. 가입금	15,974	15,169
아. 상호금융특별장기대출금	47,189,755	48,845,965	4. 우선출자금	8,556,200	8,828,600
자. 저리대체자금대출금			II. 자본잉여금	2,995,604	2,995,604
차. 농업자금우대대출금	70,000	286,900	1. 자본적립금	2,995,604	2,995,604
카. 상호급부금			가. 재평가적립금		
타. 상호금융지역발전대출금			나. 자본준비금	2,995,604	2,995,604
파. 할인어음			2. 기타자본잉여금		
하. 주택자금대출금			III. 자본조정	-1,331,821	-494,613
거. 사모사채			1. 탈퇴지분선급금	452,721	222,213
2. 정책자금대출금	60,268,969	25,509,697	2. 우선출자매입	879,100	272,400
(대손총당금)	938,840	517,132	IV. 기타포괄손익누계액		
가. 단기농사대출금			1. 매도가능증권평가이익		
나. 금융농업중기대출금	38,891,600	8,137,335	(또는 매도가능증권평가손실)		
다. 재정농사대출금			2. 지분법자본변동		
라. 재정농업중기대출금			(또는 부의지분법자본변동)		
마. 농업개발대출금			3. 재평가잉여금		
바. 국민투자기금대출금			V. 이익잉여금	17,906,301	16,214,888
사. 축산발전기금대출금	8,963,370	6,247,540	(또는 결손금)		
아. 농촌주택대출금			1. 법정적립금	4,586,081	4,039,081
자. 원화표시차관대출금			2. 임의적립금	7,607,500	6,713,079
차. 세은차관대출금			가. 사업준비금	7,417,352	6,522,931
카. 농가특별자금대출금			나. 사업활성화적립금	40,148	40,148
타. 농지구입자금대출금			다. 유통손실보전적립금	150,000	150,000
파. 농어촌구조개선자금대출금	164,410	278,110	라. 경제사업활성화적립금		
하. 금융축산경영자금대출금			3. 미처분이익잉여금	5,712,720	5,462,728
거. 재정축산경영자금대출금			(또는 미처리결손금)		
너. 기타재정시설자금대출금	12,249,589	10,846,712	(당기순이익)	3,707,675	3,331,545
더. 기타재정운전자금대출금			(또는 당기순손실)		

계정과목	제 64(당)기	제 63(전기)	계정과목	제 64(당)기	제 63(전기)
3. 기타대출금			4. 지분법이익잉여금변동		
가. 매입외환			자본총계	50,563,371	47,579,294
(대손충당금)					
나. 보험일반대출금					
(보험대출대손충당금)					
VII. 비유동자산	53,334	97,642			
1. 투자자산					
가. 계통출자금					
나. 퇴직연금운용초과자산					
2. 유형자산	53,334	97,642			
가. 토지					
(보조금)					
(유형자산손상차손누계액)					
(자산재평가손실누계액)					
나. 건물	7,000	7,000			
(감가상각누계액)	6,999	6,999			
(보조금)					
(유형자산손상차손누계액)					
(자산재평가손실누계액)					
다. 임차점포시설물	127,810	127,810			
(감가상각누계액)	126,609	126,079			
(유형자산손상차손누계액)					
라. 업무용동산	817,812	812,786			
(감가상각누계액)	738,653	701,264			
(보조금)	27,027	15,612			
(유형자산손상차손누계액)					
(자산재평가손실누계액)					
마. 건설중인자산					
(보조금)					
3. 무형자산					
가. 영업권					
(무형자산손상차손누계액)					
나. 개발비					
(무형자산손상차손누계액)					
다. 사용수익기부자산					
라. 임차권리금					
마. 기타의무형자산					
(무형자산손상차손누계액)					
4. 비업무용자산					
VIII. 기타자산	3,751,325	3,083,245			
1. 대리예수예치금					
2. 대리대출금					
3. 농어가목돈마련저축장려금					
4. 신용카드수탁취급계정	219,117	257,493			
(신용카드채권대손충당금)	81,278	76,623			
5. 보증금	1,022,548	1,022,548			

계정과목	제 64(당)기	제 63(전기)	계정과목	제 64(당)기	제 63(전기)
6. 미수금					
(현재가치할인차금)					
7. 자산처분미수금					
(현재가치할인차금)					
8. 미수수익	1,985,366	1,296,904			
9. 선급비용	396,581	354,779			
10. 선급법인세					
11. 용도품	599	864			
12. 부가가치세선급금					
13. 자금수수계정					
14. 기타의비유동자산					
15. 타행간현송채권					
16. 잡자산(가지급금)	17,671	16,745			
(기타자산손상차손누계액)					
17. 공탁금	9,500				
18. 이연법인세자산	181,220	210,534			
IX. 비신용사업자금대월	30,719,901				
X. 비신용사업계정	35,968,585	34,224,479			
자산총계	481,484,291	399,252,059	부채와자본총계	481,484,291	399,252,059

2-2. 재무상태표[일반]

제 64기 2022년 12월 31일 현재

제 63기 2021년 12월 31일 현재

안동봉화축협

(단위: 천원)

계정과목	제 64(당)기	제 63(전)기	계정과목	제 64(당)기	제 63(전)기
자산			부채		
I. 유동자산	22,761,450	17,643,410	I. 유동부채	28,782,322	32,419,106
(1) 당좌자산	6,885,091	5,372,284	1. 외상매입금	1,046,109	1,073,595
1. 현금	24,367	17,593	2. 계통외상매입금	684,397	602,598
2. 예치금			3. 선수금	5,579,340	3,184,312
3. 단기매매증권			4. 추곡수매선수금		
4. 외상매출금	5,843,699	4,825,612	5. 수탁상품권선수금	98,245	125,600
(대손충당금)	153,254	152,924	6. 부가가치세예수금	540,822	452,059
(현재가치할인차금)			7. 단기차입금	18,312,000	24,100,000
5. 수탁사업미수금			(차입금대충)		
6. 선급금	586,392	107,201	8. 미지급비용		
7. 추곡수매선금			9. 선수수익		
8. 부가가치세선급금	387,578	346,477	10. 미지급금	1,950,003	2,788,171
9. 선급법인세			11. 미지급배당금	5,171	3,835
10. 미수수익	212,516	226,436	12. 예수금		
11. 선급비용			13. 수탁사업예수금		
12. 미수금	8,368	6,057	14. 위촉사업예수금		
13. 단기대여금			15. 수탁수매예수금		
14. 협동카드계정			16. 수입제세	237,089	44,839
15. 단기매도가능증권			17. 미지급법인세	250,790	
16. 기타의당좌자산	2,674	2,655	18. 자금수수계정		
(대손충당금)	54,653	54,653	19. 잡부채(가수금+제조계정)	78,355	44,097
(현재가치할인차금)			II. 공제사업채무		
17. 자금수수계정			1. 공제차입금		
18. 잡자산(가지급금)	27,403	47,829	2. 공제예수금		
(기타자산손상차손누계액)			3. 공제료		
(2) 재고자산	2,853,551	3,039,936	4. 공제자금		
1. 상품	2,508,013	2,805,721	5. 공제미지급금		
(재고자산평가손실누계액)			III. 농작물보험사업부채		
2. 생장물			1. 농작물보험예수금		
(재고자산평가손실누계액)			2. 농작물보험자금		
3. 제품	36,558	51,202	3. 농작물보험미지급금		
(재고자산평가손실누계액)			IV. 비유동부채	1,071,876	1,184,103
4. 재공품			1. 장기차입금		
5. 가공재료	18,185	36,404	(차입금대충)		
(재고자산평가손실누계액)			(현재가치할인차금)		
6. 저장품	290,795	146,609	2. 장기성미지급금		
7. 재고자산사고미결산			3. 수입보증금	94,000	104,000
8. 기타 재고자산			4. 공동사업기금		
(재고자산평가손실누계액)			5. 헬퍼사업기금		
(3) 생물자산	13,022,808	9,231,189	6. 송아지생산안정자금		

계정과목	제 64(당)기	제 63(전기)	계정과목	제 64(당)기	제 63(전기)
1. 소비용생물자산	13,022,808	9,231,189	7. 젓소검정사업기금		
2. 생산용생물자산			8. 유통손실보전자금		
(생물자산손상차손누계액)			9. 퇴직급여충당부채	3,473,562	3,361,810
(감가상각누계액)			(국민연금전환금)		
3. 재공품			(퇴직금운용자산)	2,636,068	2,424,131
4. 생물자산사고미결산			10. 인수고정자산미지급금		
II. 공제사업자산			11. 이용고환원충당부채	140,382	142,425
1. 공제대출금			12. 기타충당부채		
(대손충당금)			13. 이연법인세부채		
2. 공제미수금			V. 신용사업자금차월	30,719,901	
III. 농작물보험사업자산			VI. 신용사업계정		
1. 농작물보험미수금			부채총계	60,574,099	33,603,209
IV. 비유동자산	73,781,234	45,348,080			
(1) 투자자산	13,086,850	12,626,590	자본		
1. 계통출자금	12,182,850	11,722,590	I. 출자금	30,993,287	28,863,415
2. 공동사업투자금			1. 일반출자금	19,201,750	17,259,395
3. 지분법적용투자주식			(미납입출자금)	4,191	4,170
4. 만기보유증권			2. 회전출자금	3,223,554	2,764,421
5. 장기대여금			3. 가입금	15,974	15,169
6. 장기매도가능증권	904,000	904,000	4. 우선출자금	8,556,200	8,828,600
7. 비업무용자산			II. 자본잉여금	2,995,604	2,995,604
8. 퇴직연금운용초과자산			1. 자본적립금	2,995,604	2,995,604
9. 기타의투자자산			가. 재평가적립금		
(2) 유형자산	60,672,283	32,698,589	나. 자본준비금	2,995,604	2,995,604
1. 토지	17,117,335	17,126,203	2. 기타자본잉여금		
(보조금)			III. 자본조정	-1,331,821	-494,613
(유형자산손상차손누계액)			1. 탈퇴지분선급금	452,721	222,213
(자산재평가손실누계액)			2. 우선출자매입	879,100	272,400
2. 건물	19,042,666	16,079,197	IV. 기타포괄손익누계액		
(감가상각누계액)	5,509,072	5,000,808	1. 매도가능증권평가이익		
(보조금)	1,897,219	1,229,223	(또는 매도가능증권평가손실)		
(유형자산손상차손누계액)			2. 지분법자본변동		
(자산재평가손실누계액)			(또는 부의지분법자본변동)		
3. 임차점포시설물	759,795	739,239	3. 재평가잉여금		
(감가상각누계액)	736,326	731,268	V. 이익잉여금	17,906,301	16,214,888
(유형자산손상차손누계액)			(또는 결손금)		
4. 업무용동산	7,271,976	6,455,930	1. 법정적립금	4,586,081	4,039,081
(감가상각누계액)	5,734,627	5,970,987	2. 임의적립금	7,607,500	6,713,079
(보조금)	111,960	99,433	가. 사업준비금	7,417,352	6,522,931
(유형자산손상차손누계액)			나. 사업활성화적립금	40,148	40,148
(자산재평가손실누계액)			다. 유통손실보전적립금	150,000	150,000
5. 건설중인자산	30,469,714	5,329,739	라. 경제사업활성화적립금		
(보조금)			3. 미처분이익잉여금	5,712,720	5,462,728
(3) 무형자산	2,268	3,068	(또는 미처리결손금)		
1. 산업재산권			(당기순이익)	3,707,675	3,331,545
2. 영업권			(또는 당기순손실)		

계정과목	제 64(당)기	제 63(전기)	계정과목	제 64(당)기	제 63(전기)
(무형자산손상차손누계액)			4. 지분법이익잉여금변동		
3. 개발비			자본총계	50,563,371	47,579,294
(무형자산손상차손누계액)					
4. 사용수익기부자산					
5. 임차권리금					
6. 기타의무형자산	2,268	3,068			
(무형자산손상차손누계액)					
(4) 기타비유동자산	19,834	19,834			
1. 자산처분미수금					
(현재가치할인차금)					
2. 보증금	11,558	11,558			
3. 장기미수금					
4. 기타의비유동자산					
5. 이연법인세자산	8,276	8,276			
V. 신용사업자금대월		4,836,198			
VI. 신용사업계정	14,594,786	13,354,815			
자산총계	111,137,470	81,182,504	부채와자본총계	111,137,470	81,182,504

3. 손익계산서 [통합]

제 64기 2022년 1월 1일부터 2022년 12월 31일 까지

제 63기 2021년 1월 1일부터 2021년 12월 31일 까지

안동봉화축협

(단위: 천원)

계정과목	제 64(당)기		제 63(전)기	
	금 액		금 액	
I. 영업수익		126,585,831		111,313,925
(1) 신용사업영업수익		13,591,816		10,727,414
가. 이자수익		11,760,800		9,113,607
1. 예치금이자	2,075,304		1,631,671	
2. 단기매매증권이자				
3. (구)투자유가증권이자				
4. 대출금이자	9,685,169		7,481,904	
5. 매도가능증권이자				
6. 만기보유증권이자				
7. 기타이자수익	327		33	
나. 유가증권평가 및 처분이익				
1. 단기매매증권평가이익				
2. 단기매매증권처분이익				
3. 매도가능증권처분이익				
4. 만기보유증권처분이익				
5. (구)투자유가증권처분이익				
6. 매도가능증권손상차손환입				
7. 만기보유증권손상차손환입				
8. (구)투자유가증권감액손실환입				
다. 대출채권 평가 및 처분이익				
1. 대손충당금환입액				
2. 대출채권매각이익				
라. 외환거래이익				
1. 외화환산이익				
2. 외환차익				
마. 수수료수익		754,951		812,396
1. 수입수수료	592,475		633,001	
2. 전자금융수수료	162,475		179,396	
3. 기타수입수수료				
바. 배당금수익				
사. 기타영업수익		1,076,065		801,411
1. 신탁예치금처분이익				
2. 신탁예치금평가이익				
3. 미사용한도충당금환입				
4. 기타충당부채환입	75,968		73,612	
5. 기타잡수익	510,784		256,860	
6. 신용카드수탁취급수수료	489,313		470,939	
아. 보험대리대출금이자				
(2) 경제사업영업수익		112,994,015		100,586,511

계정과목	제 64(당)기		제 63(전)기	
	금 액		금 액	
1. 상품매출액	98,921,991		87,321,247	
2. 생물자산매출액	6,537,375		7,092,239	
3. 제품매출액	573,438		559,684	
4. 수탁사업수수료	111,050		98,899	
5. 창고매출액				
6. 이용매출액	6,475,136		5,228,080	
7. 운송매출액				
8. 기타매출액	213,820		166,680	
9. 수수료수익	161,205		119,682	
10. 농작물보험수익				
(3) 공제사업영업수익				
1. 공제수익				
(4) 농작물보험사업영업수익				
1. 농작물보험수익				
II. 영업비용		100,570,263		86,783,900
(1) 신용사업영업비용		7,528,581		4,250,289
가. 이자비용		4,051,058		2,329,737
1. 예수금이자	3,849,999		2,182,552	
2. 차입금이자	177,008		137,024	
3. 기타이자비용	24,050		10,161	
나. 유가증권 평가 및 처분손실				
1. 단기매매증권평가손실				
2. 단기매매증권처분손실				
3. 매도가능증권처분손실				
4. 만기보유증권처분손실				
5. (구)투자유가증권처분손실				
6. 매도가능증권손상차손				
7. 만기보유증권손상차손				
8. (구)투자유가증권감액손실				
다. 대출채권 평가 및 처분손실		1,895,164		947,820
1. 대손상각비	1,895,164		947,820	
2. 대출채권매각손실				
3. 보험관련 대손상각비				
라. 외환거래손실				
1. 외화환산손실				
2. 외환차손				
마. 수수료비용		50,599		46,339
1. 지급수수료	50,599		46,339	
바. 기타영업비용		1,531,759		926,393
1. 미사용한도총당금전입	375,000			
2. 기금출연금	220,457		242,966	
3. 신탁예치금처분손실				
4. 신탁예치금평가손실				

계정과목	제 64(당)기		제 63(전)기	
	금 액		금 액	
5. 기타충당부채전입액	149,039		139,902	
6. 기타잡비용	509,080		256,572	
7. 신용카드수탁취급비용	218,551		220,001	
8. 보험수탁취급비용	59,632		66,951	
9. 정책보험비용				
(2) 경제사업영업비용		93,041,682		82,533,612
1. 상품매출원가	86,413,558		75,920,547	
2. 생장물매출원가	6,074,525		6,065,413	
3. 제품매출원가	553,600		547,653	
4. 수탁가공원가				
5. 재고자산평가손실				
6. 농작물보험비용				
(3) 공제사업영업비용				
1. 공제비용				
(4) 농작물보험사업영업비용				
1. 농작물보험비용				
III. 판매비와관리비		21,779,393		20,943,068
1. 인건비	7,552,574		7,327,149	
2. 일반퇴직급여	814,268		636,127	
3. 특별퇴직급여	212,406		712,631	
4. 세금과공과	160,243		149,808	
5. 전산비용	269,015		263,072	
6. 대손상각비				
7. 감가상각비	671,819		741,911	
8. 무형자산상각비	800		800	
9. 판매경비	9,398,285		8,290,084	
10. 경비	2,699,983		2,821,487	
IV. 영업이익		4,236,175		3,586,956
(또는 영업손실)				
V. 교육지원사업수익	570,965		585,875	
VI. 교육지원사업비용		1,654,059		1,403,650
1. 영농지원사업비	626,043		623,759	
2. 영농지도사업비	835,173		618,143	
3. 생활지도사업비	1,089			
4. 교육사업비				
5. 홍보선전사업비	145,654		117,547	
6. 조사연구사업비				
7. 복지지원사업비	46,100		44,200	
VII. 영업외수익		1,261,641		1,227,065

계정과목	제 64(당)기		제 63(전)기	
	금 액		금 액	
1. 이자수익	81,215		108,193	
2. 배당금수익	576,450		481,078	
3. 임대료	39,636		42,909	
4. 단기매매증권처분이익(일반)				
5. 단기매매증권평가이익(일반)				
6. 외환차익(일반)				
7. 외화환산이익(일반)				
8. 지분법이익				
9. (구)투자유가증권처분이익(일반)				
10. (구)투자유가증권감액손실환입(일반)				
11. 비업무용자산처분이익				
12. 유형자산처분이익	2,758		27,078	
13. 퇴직예치금평가이익	44,317		36,525	
14. 판매장려금	21,721		22,559	
15. 카드사업수익				
16. 보조금수익	37,535		142,837	
17. 위약배상금수익				
18. 상각채권추심이익				
19. 대손충당금환입				
20. 원가차익				
21. 전기오류수정이익	13,900			
22. 일반사업채권매각이익				
23. 자산손상차손환입액				
24. 매도가능증권손상차손환입(일반)				
25. 만기보유증권손상차손환입(일반)				
26. 매도가능증권처분이익(일반)				
27. 만기보유증권처분이익(일반)				
28. 지분법적용투자주식처분이익				
29. 지분법적용투자주식손상차손환입				
30. 상각채권매각이익				
31. 자산수증이익				
32. 채무면제이익				
33. 보험금수익	107,902		81,314	
34. 공동사업배분수익				
35. 기타영업외수익	336,207		284,573	
36. 자산재평가손실환입				
VIII. 영업외비용		194,518		212,132
1. 이자비용	7,365		52,457	
2. 단기매매증권처분손실				
3. 단기매매증권평가손실				
4. 외환차손(일반)				
5. 외화환산손실(일반)				
6. 지분법손실				

계정과목	제 64(당)기		제 63(전)기	
	금 액		금 액	
7. (구)투자유가증권감액손실(일반)				
8. (구)투자유가증권처분손실(일반)				
9. 비업무용자산처분손실				
10. 유형자산처분손실		1,607		61
11. 퇴직예치금평가손실				
12. 카드사업비용				
13. 기타의대손상각비				
14. 재고자산감모손실		82,721		74,138
15. 유입물건관리비				
16. 원가차손				
17. 전기오류수정손실				
18. 매도가능증권손상차손(일반)				
19. 만기보유증권손상차손(일반)				
20. 기부금		33,975		51,546
21. 일반사업채권매각손실				
22. 매도가능증권처분손실(일반)				
23. 자산손상차손				
24. 만기보유증권처분손실(일반)				
25. 지분법적용투자주식처분손실				
26. 지분법적용투자주식손상차손				
27. 재해손실				
28. 자산재평가손실				
29. 공동사업배분비용				
30. 기타영업외비용		68,850		33,929
IX.법인세비용차감전계속사업손익		4,220,204		3,784,115
(또는 법인세비용차감전계속사업손실)				
X.계속사업손익법인세비용		512,529		452,570
X I .계속사업이익		3,707,675		3,331,545
(또는 계속사업손실)				
X II .중단사업손익				
(법인세효과: xxx)				
X III.당기순이익		3,707,675		3,331,545
(또는 당기순손실)				
X IV.주당손익				
기본주당계속사업손익				
기본주당순손익				

3-1. 손익계산서 [신용]

제 64기 2022년 1월 1일부터 2022년 12월 31일 까지

제 63기 2021년 1월 1일부터 2021년 12월 31일 까지

안동농협

(단위: 천원)

계정과목	제 64(당)기		제 63(전)기	
	금 액		금 액	
I. 영업수익		14,650,523		10,950,721
(1) 이자수익		12,819,507		9,336,914
1. 예치금이자	2,075,304		1,631,671	
2. 단기매매증권이자				
3. (구)투자유가증권이자				
4. 대출금이자	9,685,169		7,481,904	
5. 매도가능증권이자				
6. 만기보유증권이자				
7. 기타이자수익	327		33	
8. 일반사업자금이자수익	1,058,707		223,307	
(2) 유가증권평가및 처분이익				
1. 단기매매증권평가이익				
2. 단기매매증권처분이익				
3. 매도가능증권처분이익				
4. 만기보유증권처분이익				
5. (구)투자유가증권처분이익				
6. 매도가능증권손상차손환입				
7. 만기보유증권손상차손환입				
8. (구)투자유가증권감액손실환입				
(3) 대출채권평가 및 처분이익				
1. 대손충당금환입액				
2. 대출채권매각이익				
(4) 외환거래이익				
1. 외화환산이익				
2. 외환차익				
(5) 수수료수익		754,951		812,396
1. 수입수수료	592,475		633,001	
2. 전자금융수수료	162,475		179,396	
3. 기타수입수수료				
(6) 배당금수익				
(7) 기타영업수익		1,076,065		801,411
1. 신탁예치금처분이익				
2. 신탁예치금평가이익				
3. 미사용한도충당금환입				
4. 기타충당부채환입	75,968		73,612	
5. 기타잡수익	510,784		256,860	
6. 신용카드수탁취급수수료	489,313		470,939	
(8) 보험대리대출금이자				

계정과목	제 64(당)기		제 63(전)기	
	금 액		금 액	
II. 영업비용		11,121,020		7,558,664
(1) 이자비용		4,298,648		2,426,836
1. 예수금이자	3,849,999		2,182,552	
2. 차입금이자	177,008		137,024	
3. 기타이자비용	24,050		10,161	
4. 일반사업자금이자비용	247,589		97,100	
(2) 유가증권평가 및 처분손실				
1. 단기매매증권평가손실				
2. 단기매매증권처분손실				
3. 매도가능증권처분손실				
4. 만기보유증권처분손실				
5. (구)투자유가증권처분손실				
6. 매도가능증권손상차손				
7. 만기보유증권손상차손				
8. (구)투자유가증권감액손실				
(3) 대출채권평가 및 처분손실		1,895,164		947,820
1. 대손상각비	1,895,164		947,820	
2. 대출채권매각손실				
3. 보험관련 대손상각비				
(4) 외환거래손실				
1. 외화환산손실				
2. 외환차손				
(5) 수수료비용		50,599		46,339
1. 지급수수료	50,599		46,339	
(6) 기타영업비용		1,531,759		926,393
1. 미사용한도충당금전입	375,000			
2. 기금출연금	220,457		242,966	
3. 신탁예치금처분손실				
4. 신탁예치금평가손실				
5. 기타충당부채전입액	149,039		139,902	
6. 기타잡비용	509,080		256,572	
7. 신용카드수탁취급비용	218,551		220,001	
8. 보험수탁취급비용	59,632		66,951	
9. 정책보험비용				
(7) 판매비와관리비		3,344,850		3,211,275
1. 인건비	1,967,924		1,836,974	
2. 일반퇴직급여	295,424		263,000	
3. 특별퇴직급여	42,536		91,656	
4. 세금과공과	12,046		11,176	
5. 전산비용	269,015		263,072	
6. 감가상각비	63,138		79,752	
7. 무형자산상각비				
8. 경비	694,767		665,646	

계정과목	제 64(당)기		제 63(전기)	
	금 액		금 액	
III. 공통관리비분담비용		971,873		1,021,001
1. 인건비성분담비용	747,206		753,355	
2. 물건비성분담비용	224,667		267,645	
IV. 영업이익		2,557,630		2,371,057
(또는영업손실)				
V. 영업외수익		4,145,947		1,903,244
1. 유형자산처분이익			25	
2. 비업무용자산처분이익				
3. 임대료				
4. 지분법이익				
5. 보조금수익				
6. 퇴직금운용자산이익	17,390		9,270	
7. 상각채권추심이익				
8. 전기오류수정이익				
9. 내부수익	3,277,410		1,249,817	
10. 자산손상차손환입액				
11. 상각채권매각이익				
12. 지분법적용투자주식처분이익				
13. 지분법적용투자주식손상차손환입				
14. 기타공통관리비배분수익	826,886		606,508	
15. 자산수증이익				
16. 채무면제이익				
17. 보험금수익				
18. 기타영업외수익	24,260		37,624	
19. 자산재평가손실환입				
VI. 영업외비용		3,729,253		1,520,650
1. 유형자산처분손실	18		21	
2. 비업무용자산처분손실				
3. 지분법손실				
4. 기타의대손상각비				
5. 유입물건관리비				
6. 퇴직금운용자산손실				
7. 전기오류수정손실				
8. 기부금				
9. 자산손상차손				
10. 내부비용	3,704,305		1,508,576	
11. 지분법적용투자주식처분손실				
12. 지분법적용투자주식손상차손				
13. 재해손실				
14. 기타영업외비용	24,930		12,053	
15. 자산재평가손실				

계정과목	제 64(당)기		제 63(전기)	
	금 액		금 액	
VII. 공통관리비분담비용		98,297		49,624
1. 기타분담비용	98,297		49,624	
VIII. 교육지원사업전출	953,036		732,694	
IX. 신용사업회계법인세비용차감전계속사업손익 (또는 신용사업회계법인세비용차감전계속사업손실)		1,922,990		1,971,333
X. 계속사업손익법인세비용	4,511		452,570	
X I . 신용사업회계계속사업이익 (또는 신용사업회계계속사업손실)		1,918,479		1,518,763
X II . 비신용사업회계계속사업이익 (또는비신용사업회계계속사업손실)		1,789,196		1,812,782
X III. 중단사업손익 (법인세효과: xxx원)				
X IV. 당기순이익 (또는 당기순손실)		3,707,675		3,331,545
X V. 주당 손익				
기본주당 계속사업손익				
기본주당 순손익				

3-2. 손익계산서 [일반]

제 64기 2022년 1월 1일부터 2022년 12월 31일 까지

제 63기 2021년 1월 1일부터 2021년 12월 31일 까지

안동봉화축협

(단위: 천원)

계정과목	제 64(당)기		제 63(전)기	
	금 액		금 액	
I. 매출액		112,994,015		100,586,511
1. 상품매출액	98,921,991		87,321,247	
2. 생물자산매출액	6,537,375		7,092,239	
3. 제품매출액	573,438		559,684	
4. 수탁사업수수료	111,050		98,899	
5. 창고매출액				
6. 이용매출액	6,475,136		5,228,080	
7. 운송매출액				
8. 기타매출액	213,820		166,680	
9. 수수료수익	161,205		119,682	
10. 공제수익				
11. 농작물보험수익				
II. 매출원가		93,041,682		82,533,612
1. 상품매출원가	86,413,558		75,920,547	
2. 생물자산매출원가	6,074,525		6,065,413	
3. 제품매출원가	553,600		547,653	
4. 수탁가공원가				
5. 공제비용				
6. 농작물보험비용				
III. 매출총이익		19,952,333		18,052,899
(또는 매출총손실)				
IV. 판매비와관리비		18,434,544		17,731,793
1. 인건비	5,584,650		5,490,175	
2. 일반퇴직급여	518,845		373,127	
3. 특별퇴직급여	169,870		620,975	
4. 세금과공과	148,197		138,632	
5. 전산비용				
6. 대손상각비				
7. 감가상각비	608,681		662,159	
8. 무형자산상각비	800		800	
9. 판매경비	9,398,285		8,290,084	
10. 경비	2,005,216		2,155,841	
V. 공통관리비배분수익		1,070,171		1,070,625
1. 공통관리비배분수익	1,070,171		1,070,625	

계정과목	제 64(당)기		제 63(전)기	
	금 액		금 액	
VI. 영업이익		2,587,959		1,391,731
(또는 영업손실)				
VII. 교육지원사업수익	570,965		585,875	
VIII. 교육지원사업비용		1,654,059		1,403,650
1. 영농지원사업비	626,043		623,759	
2. 영농지도사업비	835,173		618,143	
3. 생활지도사업비	1,089			
4. 교육사업비				
5. 홍보선전사업비	145,654		117,547	
6. 조사연구사업비				
7. 복지지원사업비	46,100		44,200	
IX. 영업외수익		3,645,173		3,052,468
1. 이자수익	81,215		108,193	
2. 배당금수익	576,450		481,078	
3. 임대료	39,636		42,909	
4. 단기매매증권처분이익				
5. 단기매매증권평가이익				
6. 외환차익				
7. 외화환산이익				
8. 지분법이익				
9. 지분법적용투자주식처분이익				
10. 지분법적용투자주식손상차손환입				
11. (구)투자유가증권감액손실환입				
12. (구)투자유가증권처분이익				
13. 비업무용자산처분이익				
14. 유형자산처분이익	2,758		27,053	
15. 퇴직예치금평가이익	26,927		27,255	
16. 판매장려금	21,721		22,559	
17. 카드사업수익				
18. 보조금수익	37,535		142,837	
19. 위약배상금수익				
20. 상각채권추심이익				
21. 대손충당금환입				
22. 원가차익				
23. 전기오류수정이익	13,900			
24. 일반사업채권매각이익				
25. 일반사업상각채권매각이익				
26. 자산손상차손환입				
27. 매도가능증권손상차손환입				
28. 신용사업자금이자수익	247,589		97,100	
29. 내부수익	2,177,592		1,775,222	

계정과목	제 64(당)기		제 63(전)기	
	금 액		금 액	
30. 만기보유증권손상차손환입				
31. 매도가능증권처분이익				
32. 만기보유증권처분이익				
33. 자산수증이익				
34. 채무면제이익				
35. 보험금수익	107,902		81,314	
36. 공동사업배분수익				
37. 기타영업외수익	311,947		246,949	
38. 자산재평가손실환입				
X. 영업외비용		3,805,860		2,546,335
1. 이자비용	7,365		52,457	
2. 단기매매증권처분손실				
3. 단기매매증권평가손실				
4. 외환차손				
5. 외화환산손실				
6. 지분법손실				
7. (구)투자유가증권감액손실				
8. (구)투자유가증권처분손실				
9. 비업무용자산처분손실				
10. 유형자산처분손실	1,589		40	
11. 퇴직금운용자산손실				
12. 카드사업비용				
13. 기타의대손상각비				
14. 재고자산감모손실	82,721		74,138	
15. 유입물건관리비				
16. 원가차손				
17. 전기오류수정손실				
18. 매도가능증권손상차손				
19. 만기보유증권손상차손				
20. 기부금	33,975		51,546	
21. 일반사업채권매각손실				
22. 매도가능증권처분손실				
23. 자산손상차손				
24. 만기보유증권처분손실				
25. 신용사업자금이자비용	1,058,707		223,307	
26. 내부비용	1,750,698		1,516,463	
27. 지분법적용투자주식처분손실				
28. 지분법적용투자주식손상차손				
29. 기타공통관리비분담비용	826,886		606,508	
30. 재해손실				
31. 공동사업배분비용				
32. 기타영업외비용	43,919		21,876	
33. 자산재평가손실				

계정과목	제 64(당기)		제 63(전기)	
	금 액		금 액	
X I . 교육지원사업전입	953,036		732,694	
X II . 일반사업회계법인세차감전계속사업손익 (또는 일반사업회계법인세차감전계속사업손실)		2,297,214		1,812,782
X III . 계속사업손익법인세비용	508,018			
X IV . 일반사업회계계속사업이익 (또는 일반사업회계계속사업손실)		1,789,196		1,812,782
X V . 신용사업회계계속사업이익 (또는 신용사업회계계속사업손실)		1,918,479		1,518,763
X VI . 중단사업손익 (법인세효과 : xxx원)				
X VII . 당기순이익 (또는 당기순손실)		3,707,675		3,331,545
X VIII . 주당손익				
기본주당계속사업손익				
기본주당순손익				

4. 이익잉여금처분계산서

제(64)기 2022년 1월 1일부터
2022년 12월 31일까지
처분예정일 2023년 02월 28일

제(63)기 2021년 1월 1일부터
2021년 12월 31일까지
처분확정일 2022년 02월 08일

안동봉화축협

(단위 : 원)

과 목	제 64 (당)기		제 63 (전기)	
	금 액		금 액	
I. 미 처 분 이 익 잉 여 금		5,712,720,011		5,462,728,211
1 전기이월 미처분 이익 잉 여 금	2,005,045,399		2,131,182,722	
(또는 전기 이월 결 손 금)	0		0	
2 회 계 변 경 의 누 적 효 과	0		0	
3 전 기 오 류 수 정 이 익	0		0	
4 전 기 오 류 수 정 손 실	0		0	
5 당 기 순 이 익	3,707,674,612		3,331,545,489	
(또는 당 기 순 손 실)	0		0	
II. 임 의 적 립 금 등 의 이 입 액		0		0
1 유 통 손 실 보 전 적 립 금	0		0	
합 계		5,712,720,011		5,462,728,211
III. 이 익 잉 여 금 처 분 액		4,165,648,471		3,457,682,812
1 법 정 적 립 금	572,000,000	적립비율(10.01%)	547,000,000	적립비율(10.01%)
2 임 의 적 립 금	1,143,000,000		1,093,000,000	
가. 사 업 준 비 금	1,143,000,000	적립비율(20.01%)	1,093,000,000	적립비율(20.01%)
나. 유 통 손 실 보 전 적 립 금	0		0	
다. 사 업 활 성 화 적 립 금	0		0	
라. 경 제 사 업 활 성 화 적 립 금	0		0	
3 배 당 금	2,450,648,471		1,817,682,812	
가. 출 자 배 당 금	1,067,250,971		704,623,312	
- 조 합 원 출 자 배 당 금	736,477,816		505,594,319	
- 우 선 출 자 배 당 금	330,773,155		199,028,993	
주 당 배 당 금(률)				
- 보 통 출 자: 당 기 0원(0.00%)				
전기 0원(0.00%)				
- 우 선 출 자: 당 기 0원(0.00%)				
전기 0원(0.00%)				
나. 이 용 고 배 당 금	1,383,397,500		1,113,059,500	
- 조 합 원 이 용 고 배 당 금	1,261,040,500		1,013,894,500	
- 준 조 합 원 이 용 고 배 당 금	122,357,000		99,165,000	
IV. 차 기 이 월 미 처 분 이 익 잉 여 금		1,547,071,540		2,005,045,399
1 법 에 의 한 이 월 금	1,547,071,540	적립비율(27.08%)	2,005,045,399	적립비율(36.70%)
2 미 처 분 이 월 금	0		0	

※ 보통출자 : 조합원이 출자한 출자금을 의미, 우선출자 : 조합원외의 우선출자자가 출자한 출자금을 기재

※ 전기오류수정이익·손실 : 재무제표의 신뢰성을 심각하게 손상할 수 있는 매우 중대한 오류인 경우에만 해당되며, 영업외수익에 해당되는 전기오류수정이익, 영업외비용에 해당되는 전기오류수정손실과 다름

5. 자본변동표

제(64)기 2022년 1월 1일부터
2022년 12월 31일까지

안동봉화축협

(단위 : 천원)

계정구분	출자금	자본잉여금	자본조정	기타포괄손익 누계액	이익잉여금	총계
2021.1.1(보고금액)	24,084,278	2,995,604	-504,778		14,817,668	41,392,772
회계정책변경누적효과						
전기오류수정손익						
수정후이익잉여금					14,817,668	41,392,772
(연차배당)					-1,716,431	-1,716,431
(결손금처리-자본잉여금)						
(결손금처리-출자금)						
처분후이익잉여금					13,101,237	39,676,341
중간배당						
증자	6,035,748					6,035,748
-출자금납입	2,184,149					2,184,149
-회전출자금납입	851,228					851,228
-가입금납입	371					371
-우선출자납입	3,000,000					3,000,000
자본잉여금변동(증가)						
감자	-1,256,610		10,165		-217,895	-1,464,340
-(탈퇴지분선급금)			-222,213			-222,213
-(우선출자매입)			-272,400			-272,400
-(탈퇴지분정산)	-1,256,610		504,778		-217,895	-969,727
당기순손익					3,331,545	3,331,545
재평가잉여금						
매도가능증권평가손익						
지분법자본변동 (or부외지분법자본변동)						
해외사업환산손익						
지분법이익잉여금변동						
기타						
2021.12.31	28,863,415	2,995,604	-494,613		16,214,888	47,579,294

계정구분	출자금	자본잉여금	자본조정	기타포괄손익 누계액	이익잉여금	총계
2022.1.1(보고금액)	28,863,415	2,995,604	-494,613		16,214,888	47,579,294
회계정책변경누적효과						
전기오류수정손익						
수정후이익잉여금					16,214,888	47,579,294
(연차배당)					-1,817,683	-1,817,683
(결손금처리-자본잉여금)						
(결손금처리-출자금)						
처분후이익잉여금					14,397,205	45,761,611
중간배당						
증자	3,673,936					3,673,936
-출자금납입	2,659,219					2,659,219
-회전출자금납입	1,013,895					1,013,895
-가입금납입	823					823
-우선출자납입						
자본잉여금변동(증가)						
감자	-1,544,065		-837,208		-198,579	-2,579,852
-(탈퇴지분선급금)			-452,721			-452,721
-(우선출자매입)			-879,100			-879,100
-(탈퇴지분정산)	-1,544,065		494,613		-198,579	-1,248,031
당기순손익					3,707,675	3,707,675
재평가잉여금						
매도가능증권평가손익						
지분법자본변동 (or 부의지분법자본변동)						
해외사업환산손익						
지분법이익잉여금변동						
기타						
2022.12.31	30,993,287	2,995,604	-1,331,821		17,906,301	50,563,371

7. 감사 의견서

농협법 제71조 ①항에 의하여 2022년 12월 31일

조합장으로부터 제출된 결산보고서(사업보고서,

재무상태표, 손익계산서, 잉여분처분안)의 작성안에

대하여 감사한 결과 그 내용이 적정함을 인정함.

안동봉화축협

감 사 박종칠

감 사 최기수



1. 사업보고서

(2022년도)

1-1. 사업개황

<p>안동봉화축협이 새로운 도약을 위하여 우리 조합은 조합원님들의 무한한 신뢰와 성원을 바탕으로 변화와 위기에 대응하고 지속적으로 성장하며, 사업 추진에 노력하였습니다.</p>
<p>높은 환율과 곡물가 인상 등으로 어려운 시기임에도 조합원님과 임직원들은 서로 힘과 지혜를 모아 축산업의 동반자로 서로 협력하고 소통하며 각종 사업을 열심히 추진한 결과</p>
<p>신용사업 예수금 잔액기준 3,660억원, 상호금융 대출금 잔액기준 2,533억원, 경제사업 (구매, 판매, 마트, 생축 등) 2,328억원을 달성하였습니다.</p>
<p>위와 같이 각종 사업을 추진하여 축산농가에 환원하는 것을 우선시하며 조합원님들의 실익을 증진시키고 브랜드 축산물 경쟁력 제고에 기여하였습니다. 또한 조합 경영수지 개선 및 자립기반 구축에 큰 역할을 하였으며, 각 사업별 세부 추진 내용은 다음과 같습니다.</p>
<p>첫번째, 지도관리부문: 양축가 조합원의 재해지원, 유통지원, 영농자재지원 등 영농지원 사업비로 626백만원, 축산업사양관리 기술교육 및 축산농가 도우미 지원사업, 소규모 축산농가 방역실시 등 영농지도사업비로 835백만원 등 총 1,654백만원의 교육지원사업비를 지원하였습니다.</p>
<p>두번째, 신용사업: 신용사업은 양축가 조합원의 축산자금 지원의 기반이 되는 사업으로서 예수금목표(평잔) 334,507백만원, 실적 335,023백만원으로서 100.15%를 달성하였으며, 상호금융대출목표(평잔) 255,568백만원, 실적 249,207백만원으로 97.51%를 달성하였습니다.</p>
<p>세번째, 구매사업: 양축가 조합원님들의 가축사육에 기초가 되는 사료·건초·동물병원 사업 등으로, 구매사업 목표 50,084백만원, 실적 60,047백만원으로 119.89%를 달성 하였습니다.</p>
<p>네번째, 판매사업: 양축가 조합원이 생산한 고품질의 축산물을 계통출하하여 축산농가의 권익보호와 소득증대에 기여하였으며, 판매사업 목표 96,007백만원, 실적 119,236백만원으로 124.20%를 달성하였습니다.</p>

<p>다섯번째, 마트 및 이용사업: 조합원이 생산한 우수 농·축산물을 조합과 직거래하여 신선하고 저렴한 가격으로 소비자에게 공급함으로써 조합원의 소득 증대와 조합에 대한 신뢰도 구축, 축산물 소비촉진을 위한 각종 할인행사를 실시하여, 마트사업 목표 40,654백만원, 실적 39,542백만원으로 97.26%를 달성, 이용사업 목표 5,836백만원, 실적 6,475백만원으로 110.95%를 달성 하였습니다.</p>
<p>여섯번째, 가공사업: 양축가 조합원에게 우수한 생균제를 공급하여 우수 축산물 생산 및 축사 환경개선에 기여하였으며, 가공사업 목표 610백만원, 실적 573백만원으로 93.93%를 달성하였습니다.</p>
<p>일곱번째, 생장물사업: 우수한 고품질의 축산물 생산으로 축산물 수급 조절 및 가격 안정을 도모하고 조합 생장물 사업을 적극적으로 실시하여 생장물 사업의 안전성 확보와 축산물 자립 기반 구축에 기여하였으며, 사업 목표 5,644백만원, 실적 6,537백만원으로 115.82%를 달성하였습니다.</p>
<p>여덟번째, 가축시장: 양축가 조합원이 정성들여 사육한 가축을 경매 시장을 통하여 적정가격으로 구입 및 판매함으로써 경매시장의 활성화와 조합원의 소득 향상에 기여하였으며, 가축시장 사업 목표 163백만원, 실적 214백만원으로 131.29%를 달성 하였습니다.</p>
<p>아홉번째, 출자금조성: 조합의 자립 기반 확충과 조합원의 실익 증대를 위하여, 신규 사업 추진에 밑거름이 되는 출자금 조성사업은 조합원님들의 협조 및 적극적인 추진으로 출자금 조성 목표 30,618백만원, 실적 30,993백만원으로 101.22%를 달성하였습니다.</p>
<p>열번째, 당기순손익: 위와 같이 전 조합원님과 임직원들이 한 마음 한 뜻으로 각종 사업을 적극적으로 추진한 결과 당기순이익 목표 2,103백만원, 실적 3,707백만원으로 176.26%를 달성하여 건전결산을 이룩하였습니다.</p>

1-2. 사업계획 대 실적

(단위: 천원, %)

사업별		금기계획(A) (2022년도)	금기실적(B) (2022년도)	전기실적(C) (2021년도)	달성률 (B / A)	성장률 (B-C) / C	
경제	구매	49,935,535	60,047,488	49,005,010	120.25	22.53	
	판매	96,007,500	119,236,449	111,318,261	124.19	7.11	
	마트	40,625,461	39,542,461	38,905,083	97.33	1.64	
	가공	610,000	573,438	559,684	94.01	2.46	
	생물자산	5,643,095	6,537,375	7,092,239	115.85	-7.82	
	창고	0	0	0	0.00	0.00	
	이용	5,900,000	6,475,136	5,228,080	109.75	23.85	
	운송	0	0	0	0.00	0.00	
	수수료	194,110	272,255	218,581	140.26	24.56	
	기타	163,200	213,820	166,680	131.02	28.28	
	소계	199,078,901	232,898,422	212,493,619	116.99	9.60	
신용	예수금	평잔순증	23,152,956	23,668,492	15,675,751	102.23	50.99
		잔액	345,381,500	366,005,597	318,164,295	105.97	15.04
		평잔	334,507,200	335,022,736	311,354,244	100.15	7.60
	대출금	평잔순증	24,016,430	17,655,884	11,001,097	73.52	60.49
		잔액	266,651,900	253,338,031	241,973,077	95.01	4.70
		평잔	255,567,900	249,207,354	231,551,470	97.51	7.63
	정책 대출금	평잔순증	-2,462	10,091,181	230,813	9,999.99	4,272.02
		잔액	23,722,000	60,268,969	25,509,697	254.06	136.26
		평잔	25,528,500	35,622,142	25,530,962	139.54	39.53

1-3. 수지예산 대 실적

(단위: 천원, %)

구분	계획(A)	실적(B)	과부족(B-A)	달성률(B/A)
매출액(a)	113,701,927	126,585,831	12,883,904	111.33
(신용사업영업수익)	10,973,026	13,591,816	2,618,790	123.87
(경제사업영업수익 <매출액>)	102,728,901	112,994,015	10,265,114	109.99
매출원가(b)	86,697,976	100,570,263	13,872,287	116.00
(신용사업영업비용)	4,043,378	7,528,581	3,485,203	186.20
(경제사업영업비용 <매출원가>)	82,654,598	93,041,682	10,387,084	112.57
매출총이익(c=a-b)	27,003,951	26,015,568	-988,383	96.34
판매비와관리비(d)	23,716,992	21,779,393	-1,937,599	91.83
영업손익(e=c-d)	3,286,959	4,236,175	949,216	128.88
(교육지원사업순비) (f)	1,565,243	1,083,094	-482,149	69.20
(영업외손익) (g)	625,444	1,067,123	441,679	170.62
(기타손익) (h)	0	0	0	0.00
법인세차감전순손익(i=e-f+g+h)	2,347,160	4,220,204	1,873,044	179.80
(법인세비용) (j)	243,671	512,529	268,858	210.34
당기순손익(k=i-j)	2,103,489	3,707,675	1,604,186	176.26

※ 천원 또는 백만원 단위 조회시, 원단위 반올림으로 합산금액은 다를 수 있음

1-4. 총회(대의원회)개최상황

개최년월일	참석인원	주요 의결사항
2022-02-08	70명	제 1 안 : 2021년도 결산보고 및 이익잉여금처분계산서(안) 승인의 건
정기총회		제 2 안 : 배당금 지급 방법 결정 승인의 건
		제 3 안 : 기 타
2022-11-30	67명	제 1 안 : 사업계획변경 및 업무용고정자산 취득 승인의 건
임시총회		제 2 안 : 임원보수 및 실비변상 규약(안) 승인의 건
		제 3 안 : 2023년도 사업계획 및 수지예산서(안) 승인의 건
		제 4 안 : 기 타

1-5. 이사회 개최상황

개최년월일	참석인원	주요 의결사항
2022-01-25	13명	제 1 안 : 신규조합원 가입 승인의 건
제1회 이사회		제 2 안 : 외상매출금 개인별 한도약정 승인의 건
		제 3 안 : 우선출자 임의소각 승인의 건
		제 4 안 : 차입금 최고한도 책정 승인의 건
		제 5 안 : 경제사업 수수료를 책정 승인의 건
		제 6 안 : 잉여금 배당 방법 결정 승인의 건
		제 7 안 : 2021년도 결산보고 및 이익잉여금처분계산서(안) 승인의 건
		제 8 안 : 배당금 지급방법 결정 승인의 건
		제 9 안 : 기 타
		①2022년 농·축협 가계대출 관리지표 부여
2022-02-22	13명	제 1 안 : 신규조합원 가입 승인의 건
제2회 이사회		제 2 안 : 조합원 탈퇴 및 지분 선 지급 승인의 건
		제 3 안 : 제규정 개정(안) 승인의 건
		제 4 안 : 임원(이사)자기거래 한도초과 대출 승인의 건
		제 5 안 : 간부직원 임면 승인의 건
		제 6 안 : 기 타
		①외상매출금 한도초과채권 감축 추진계획
2022-03-14	12명	제 1 안 : 신규조합원 가입 승인의 건
제3회 이사회		제 2 안 : 외상매출금 개인별 한도약정 승인의 건
		제 3 안 : 조합원 탈퇴 및 지분 선 지급 승인의 건
		제 4 안 : 우선출자 임의소각 승인의 건
		제 5 안 : 제규정 개정(안) 승인의 건
		제 6 안 : 약정조합원 육성계획(안) 수립 승인의 건
		제 7 안 : 조합장·상임이사 직무대행이사 및 각종 위원회 위원 선임의 건
		제 8 안 : 성과급 차등지급 승인의 건
		제 9 안 : 기 타
		①2021년 개인신용정보활용·관리실태 점검 결과 보고
		②2021년도 자기위험평가 결과 보고서 보고
		③2022년도 안동봉화축협 자금세탁방지 업무를 위한 내부통제 구축 보고

개최년월일	참석인원	주요 의결사항
		④2021년 자금세탁 방지업무 이행 현황 보고
2022-04-22	12명	제 1 안: 신규조합원 가입 승인의 건
제4회 이사회		제 2 안: 외상매출금 개인별 한도약정 승인의 건
		제 3 안: 사업계획변경 및 업무용고정자산 취득 승인의 건
		제 4 안: 임원(이사)자기거래 한도초과 대출 승인의 건
		제 5 안:기 타
		①2022년 조합원 실태조사 및 무자격조합원 정리 추진계획(안)
		②2021년 자금세탁방지 위험평가결과 이사회 보고
2022-05-09	13명	제 1 안: 신규조합원 가입 승인의 건
제5회 이사회		제 2 안: 외상매출금 개인별 한도약정 승인의 건
		제 3 안: 우선출자 임의소각 승인의 건
		제 4 안: 조합원 탈퇴 및 지분 선 지급 승인의 건
		제 5 안: 사업계획변경 및 업무용고정자산(부동산) 처분 승인의 건
		제 6 안:기 타
2022-06-17	13명	제 1 안: 신규조합원 가입 승인의 건
제6회 이사회		제 2 안: 외상매출금 개인별 한도약정 승인의 건
		제 3 안: 조합원 탈퇴 및 지분 선 지급 승인의 건
		제 4 안: 우선출자 임의소각 승인의 건
		제 5 안: 제규정 개정(안) 승인의 건
		제 6 안: 임원(이사)자기거래 한도초과 대출 승인의 건
		제 7 안: 김해(부경)축산물공판장 계통출하 재약정의 건
		제 8 안:기 타
2022-07-14	13명	제 1 안: 신규조합원 가입 승인의 건
제7회 이사회		제 2 안: 외상매출금 개인별 한도약정 승인의 건
		제 3 안: 조합원 탈퇴 및 지분 선 지급 승인의 건
		제 4 안: 우선출자 임의소각 승인의 건
		제 5 안: 배합사료 이용장려금 지급방법 결정의 건
		제 6 안: 브랜드사료 특별장려금 지급방법 결정의 건
		제 7 안: 임원 자기거래 한도초과 대출 승인의 건
		제 8 안:기 타
2022-08-09	13명	제 1 안: 신규조합원 가입 승인의 건
제8회 이사회		제 2 안: 외상매출금 개인별 한도약정 승인의 건
		제 3 안: 조합원 탈퇴 및 지분 선 지급 승인의 건
		제 4 안: 우선출자 임의소각 승인의 건
		제 5 안: 임원 자기거래 한도초과 대출 승인의 건
		제 6 안:기 타
		① 2022년 조합원 자녀 학자금 지원
		② 2022년 조합사랑 한마음 큰잔치 행사 계획(안)
2022-08-23	13명	제 1 안: 신규조합원 가입 승인의 건
제9회 이사회		제 2 안: 외상매출금 개인별 한도약정 승인의 건
		제 3 안: 우선출자 임의소각 승인의 건
		제 4 안:기 타

개최년월일	참석인원	주요 의결사항
2022-09-05	13명	제 1 안: 신규조합원 가입 승인의 건
제10회 이사회		제 2 안: 외상매출금 개인별 한도약정 승인의 건
		제 3 안: 기 타
2022-09-22	13명	제 1 안: 신규조합원 가입 승인의 건
제11회 이사회		제 2 안: 외상매출금 개인별 한도약정 승인의 건
		제 3 안: 임원 자기거래 한도초과 대출 승인의 건
		제 4 안: 정책자금 차입금 최고한도 변경 승인의 건
		제 5 안: 기 타
2022-10-20	13명	제 1 안: 신규조합원 가입 승인의 건
제12회 이사회		제 2 안: 외상매출금 개인별 한도약정 승인의 건
		제 3 안: 임원 자기거래 한도초과 대출 승인의 건
		제 4 안: 취득세등부과처분취소 관련 소송비용 청구여부 승인의 건
		제 5 안: 기 타
2022-11-01	13명	제 1 안: 외상매출금 개인별 한도약정 승인의 건
제13회 이사회		제 2 안: 우선출자 임의소각 승인의 건
		제 3 안: 임원 자기거래 한도초과 대출 승인의 건
		제 4 안: 사업계획변경 및 업무용고정자산 취득 승인의 건
		제 5 안: 임원보수 및 실비변상 규약(안) 심의의 건
		제 6 안: 2023년 사업계획 및 수지에산서(안) 심의의 건
		제 7 안: 기 타
2022-11-18	13명	제 1 안: 신규조합원 가입 승인의 건
제14회 이사회		제 2 안: 외상매출금 개인별 한도약정 승인의 건
		제 3 안: 우선출자 임의소각 승인의 건
		제 4 안: 기 타
		① 자금세탁방지업무 점검보고
2022-12-13	13명	제 1 안: 신규조합원 가입 승인의 건
제15회 이사회		제 2 안: 외상매출금 개인별 한도약정 승인의 건
		제 3 안: 우선출자 임의소각 승인의 건
		제 4 안: 직원 명예퇴직 실시(안) 승인의 건
		제 5 안: 조합원 실태조사 및 무자격 조합원 정리의 건
		제 6 안: 직원급여규정 개정(안) 승인의 건
		제 7 안: 특별성과급 지급(안) 승인의 건
		제 8 안: 기 타
2022-12-27	12명	제 1 안: 외상매출금 개인별 한도약정 승인의 건
제16회 이사회		제 2 안: 예산조정(안) 승인의 건
		제 3 안: 임원 자기거래 한도초과 대출 승인의 건
		제 4 안: 기 타
		① 자금세탁방지업무 임원교육

1-6. 조합원 및 준조합원의 가입·탈퇴상황

(단위:명)

구 분	전기말 현재	기 중 가입	기 중 탈퇴	당기말 현재	대의원수
조 합 원	1,611	103	75	1,639	68
준 조 합 원	14,841	810	18	15,633	0

1-7. 임직원의 증감상황

(단위:명)

구 분		전기말 현재	당기말 현재	증감내역	비 고	
임원	조 합 장	1	1	0		
	(비상임)감 사	2	2	0		
	상 임 감 사	0	0	0		
	(비상임)이 사	10	10	0		
	상 임 이 사	1	1	0		
	사 외 이 사	1	1	0		
소 계(A)		15	15	0		
정규직	M 급	4	2	▲2		
	3 급	8	9	1		
	4 급	6	5	▲1		
	5 급	35	40	5		
	6 급	14	8	▲6		
	7 급	0	0	0		
	기 능 직	38	38	0		
	생 산 업 무 직	0	0	0		
	업 무 직	0	0	0		
	소 계(B)		105	102	▲3	
	비정규직	계 약 직	0	0	0	
기간제근로자		49	49	0		
시간제업무보조원		0	0	0		
파트 타이머		0	0	0		
촉 탁		0	0	0		
소 계(C)		49	49	0		
총 계(B+C)		154	151	▲3		
총 합 계(A+B+C)		169	166	▲3		